

คนดี.  
สำคัญกว่าทุกสิ่ง!



ขอให้ถือประโยชน์ส่วนตน เป็นที่สอง  
ประโยชน์ของเพื่อนมนุษย์ เป็นกิจที่หนึ่ง

เอกสารประกอบการประชุม  
คณะกรรมการวางแผนและประเมินผล(กวป.)  
(โครงการประชุมสัมมนาบุคลากรสาธารณสุขเพื่อพัฒนางานสาธารณสุข)  
สำนักงานสาธารณสุขจังหวัดสุราษฎร์ธานี

ครั้งที่ ๔/๒๕๖๒  
วันอังคารที่ ๓๐ เดือน เมษายน พ.ศ. ๒๕๖๒  
ณ ห้องทิวลิป ๑ โรงแรมนิภาการ์เด็น  
อำเภอเมืองฯ จังหวัดสุราษฎร์ธานี

กลุ่มงานพัฒนายุทธศาสตร์สาธารณสุข  
สำนักงานสาธารณสุขจังหวัดสุราษฎร์ธานี

## ระเบียบวาระการประชุมคณะกรรมการวางแผนและประเมินผล(กวป.)

ครั้งที่ ๔/๒๕๖๒ วันอังคารที่ ๓๐ เมษายน ๒๕๖๒ เวลา ๑๓.๐๐ – ๑๕.๓๐ น.

ณ ห้องทิวลิป ๑ โรงแรมนิภาการ์เด้น อำเภอเมืองฯ จังหวัดสุราษฎร์ธานี

วาระที่	เรื่อง	เอกสาร หน้า	ผู้นำเสนอ
ก่อนการประชุม	๑. ประธานมอบโล่เชิดชูเกียรติ อสม.ดีเด่น และรางวัลหน่วยงานสนับสนุนยอดเยี่ยม ๒. ประธานมอบรางวัลผลงานดีเด่นงานผู้สูงอายุ จ.สุราษฎร์ธานี ปี ๒๕๖๒ ๓. ประธานมอบรางวัลผลการคัดเลือกต้นแบบวัยทำงานหุ่นดี สุขภาพดี จ.สุราษฎร์ธานี ปี ๒๕๖๒	- - -	กลุ่มงานพัฒนาคุณภาพและรูปแบบบริการ } กลุ่มงานส่งเสริมสุขภาพ
๑	๑.๑ เรื่องที่ประธานแจ้งให้ที่ประชุมทราบ ๑.๒ เรื่องแจ้งให้ทราบภายในจังหวัด	- -	ประธาน
๒	รับรองรายงานการประชุมครั้งที่แล้ว (ครั้งที่ ๓/๒๕๖๒) - เมื่อวันศุกร์ที่ ๒๙ มีนาคม ๒๕๖๒ ณ ห้องทิวลิป ๑ โรงแรมนิภาการ์เด้น อ.เมืองฯ จ.สุราษฎร์ธานี	๑๕-๓๙	นำเสนอเป็นเอกสาร
๓	เรื่องติดตามจากการประชุมครั้งที่แล้ว ๓.๑ ความก้าวหน้างบลงทุน ปี ๒๕๖๒ ๓.๒ ความก้าวหน้างบค่าเสื่อม ปี ๒๕๖๑, ๒๕๖๒	- ๔๐-๔๒	กลุ่มงานบริหารทั่วไป } กลุ่มงานพัฒนา ยุทธศาสตร์สาธารณสุข
๔	เรื่องนำเสนอจากผู้บริหาร สสจ./ศูนย์วิชาการต่างๆ/รพ.ศูนย์/รพ.ทั่วไป/รพ.ชุมชน/สสอ. ๔.๑ ผู้บริหารสำนักงานสาธารณสุขจังหวัดฯ ๔.๒ ศูนย์วิชาการ ๔.๓ โรงพยาบาลศูนย์/โรงพยาบาลทั่วไป/โรงพยาบาลชุมชน - โครงการคัดกรองตาต่อกระจกจังหวัดสุราษฎร์ธานี ปี ๒๕๖๒ ๔.๔ สำนักงานสาธารณสุขอำเภอ	- - - -	ผู้บริหาร สสจ. ศูนย์วิชาการ รพศ./รพท./รพช. รพ.สุราษฎร์ธานี สาธารณสุขอำเภอ
๕	เรื่องแจ้งเพื่อทราบ ๕.๑ การประเมิน ITA ๕.๒ การส่งต่อ ๕.๓ การประเมิน รพ.สต.ติดตาม ๕.๔ ความก้าวหน้าการดำเนินงานตำบลจัดการคุณภาพชีวิต(ต้นแบบ) ๕.๕ ผลการดำเนินงานโครงการ ๓ ล้าน ๓ ปี เลิกบุหรี่ทั่วไทย เทิดไท้องค์ราชัน ๕.๖ ผลการเบิกจ่ายเงินกองทุนตำบล ณ เดือนมีนาคม ๒๕๖๒ ๕.๗ สรุปสถานการณ์โรคทางระบาดวิทยา เดือน เมษายน ๒๕๖๒ ๕.๘ ความครอบคลุมการได้รับวัคซีน OPV3 และ MMR ของเด็กอายุ ๑ ปี และ ๓ ปี ไตรมาสที่ ๒ ปีงบประมาณ ๒๕๖๒ ๕.๙ สรุปข้อมูลผู้บาดเจ็บและเสียชีวิต ช่วงเทศกาลสงกรานต์(ระหว่างวันที่ ๑๑-๑๗ เมษายน ๒๕๖๒) จังหวัดสุราษฎร์ธานี ๕.๑๐ ติดตามตัวชีวิตงานโรคไม่ติดต่อเรื้อรัง ๕.๑๑ การขับเคลื่อนระบบบริการให้มีการใช้ยาอย่างสมเหตุผล(RDU) ๕.๑๒ ติดตามตัวชีวิต Mother & Child ๕.๑๓ ผลงาน QOF และ PPA ปี ๒๕๖๒ ๕.๑๔ (ร่าง) กำหนดการนิเทศงานและติดตามการดำเนินงาน คบสอ. รอบที่ ๒ ปีงบประมาณ ๒๕๖๒	๔๓ - - - - ๔๔-๕๒ ๕๓ ๕๔ ๕๕-๕๖ - ๕๗-๕๙ ๖๐-๖๔ ๖๕-๘๔ ๘๕-๘๖	กลุ่มงานบริหารทั่วไป } กลุ่มงานพัฒนาคุณภาพและรูปแบบบริการ กลุ่มงานประกันสุขภาพ } กลุ่มงานควบคุมโรคติดต่อ กลุ่มงานควบคุมโรคไม่ติดต่อสุขภาพจิตและยาเสพติด กลุ่มงานคุ้มครองผู้บริโภคและเภสัชสาธารณสุข กลุ่มงานพัฒนายุทธศาสตร์สาธารณสุข

วาระที่	เรื่อง	เอกสาร หน้า	ผู้นำเสนอ
๖	เรื่องเสนอเพื่อพิจารณา		
๗	เรื่องอื่นๆ - เสนอผลความสำเร็จในการดำเนินงานด้านสาธารณสุข - การดำเนินงานชมรมสร้างสุขภาพ	-	สสอ.กาญจนดิษฐ์

รายละเอียดวาระการประชุมคณะกรรมการวางแผนและประเมินผล(กวป.)  
ครั้งที่ ๔/๒๕๖๒ วันอังคารที่ ๓๐ เมษายน ๒๕๖๒ เวลา ๑๓.๐๐ – ๑๕.๓๐ น.  
ณ ห้องทิวลิป ๑ โรงแรมนิภาการ์เด็น อำเภอเมืองฯ จังหวัดสุราษฎร์ธานี

#### ก่อนการประชุม

#### ๑. ประธานมอบโล่เชิดชูเกียรติ อสม.ดีเด่น และรางวัลหน่วยงานสนับสนุนยอดเยี่ยม หัวหน้ากลุ่มงานพัฒนาคุณภาพและรูปแบบบริการ

สำนักงานสาธารณสุขจังหวัดสุราษฎร์ธานี ได้จัดกิจกรรมการประกวด อสม.ดีเด่นระดับจังหวัด และได้เข้าร่วมการประกวด อสม.ดีเด่นระดับเขต/ภาค และชาติ ที่สถาบันพัฒนานวัตกรรม ด้านระบบบริการสุขภาพภาคใต้ จังหวัดนครศรีธรรมราช และที่โรงแรมเอเชียแอร์พอด อำเภอลำลูกกา จังหวัดปทุมธานี

ประธาน .....

#### มติที่ประชุม

#### ๒. ประธานมอบรางวัลผลงานดีเด่นงานผู้สูงอายุ จ.สุราษฎร์ธานี ปี ๒๕๖๒

#### หัวหน้ากลุ่มงานส่งเสริมสุขภาพ

ผลการคัดเลือกและประเมินผลงานดีเด่น งานผู้สูงอายุ จังหวัดสุราษฎร์ธานี ประจำปี ๒๕๖๒

#### ๑. ผู้สูงอายุสุขภาพดี ซีวีมีสุข

ได้รับรางวัลชนะเลิศ(ชาย) ได้แก่

- ด.ต.จำเริญ สุริยัน โรงพยาบาลส่งเสริมสุขภาพตำบลทุ่งหลวง สำนักงานสาธารณสุขอำเภอเวียงสระ

ได้รับรางวัลชนะเลิศ(หญิง) ได้แก่

- นางสิริรัตน์ ศฤงคาร โรงพยาบาลส่งเสริมสุขภาพตำบลควนศรี สำนักงานสาธารณสุขอำเภอบ้านนาสาร  
ผ่านการคัดเลือกระดับจังหวัด(ชาย) ได้แก่

- นายพิชัย นิลทจันทร์ ศูนย์สุขภาพชุมชนเมืองตลาดดอนนอก โรงพยาบาลสุราษฎร์ธานี

ผ่านการคัดเลือกระดับจังหวัด(หญิง) ได้แก่

- นางบุญยั้ง ธารารักษ์ ศูนย์สุขภาพชุมชนเมืองศรีวิชัย โรงพยาบาลสุราษฎร์ธานี

- นางละเอียด พัฒนะ โรงพยาบาลท่าโรงช้าง สำนักงานสาธารณสุขอำเภอพุนพิน

#### ๒. ชมรมผู้สูงอายุดีเด่น

ได้รับรางวัลชนะเลิศ ได้แก่

- ชมรมผู้สูงอายุโรงพยาบาลส่งเสริมสุขภาพตำบลตะกรบ สำนักงานสาธารณสุขอำเภอไชยา  
ผ่านการคัดเลือกระดับจังหวัด ได้แก่

- ชมรมผู้สูงอายุโรงพยาบาลส่งเสริมสุขภาพตำบลบ้านยาง สำนักงานสาธารณสุขอำเภอคีรีรัฐนิคม

#### ๓. ผู้ดูแลผู้สูงอายุดีเด่น(Care giver) ได้แก่

ได้รับรางวัลชนะเลิศ ได้แก่

- นางยุพดี ดุงาม โรงพยาบาลส่งเสริมสุขภาพตำบลพรุพรี สำนักงานสาธารณสุขอำเภอบ้านนาสาร  
ผ่านการคัดเลือกระดับจังหวัด ได้แก่

- นางสาวบุญมี จันทร์แก้ว ศูนย์สุขภาพชุมชนเมืองโพธารวาส โรงพยาบาลสุราษฎร์ธานี

- นายวิกรม ยกสวัสดิ์ ศูนย์สุขภาพชุมชนเมืองตลาดดอนนอก โรงพยาบาลสุราษฎร์ธานี
- ๔. ผู้จัดการการดูแลผู้สูงอายุดีเด่น(Care manager) ได้แก่
  - ได้รับรางวัลชนะเลิศ ได้แก่
  - นางอรุรัตน์ จุลนวล โรงพยาบาลส่งเสริมสุขภาพตำบลเลม็ด สำนักงานสาธารณสุขอำเภอไชยา ผ่านการคัดเลือกระดับจังหวัด ได้แก่
  - นางอรพรรณ เพ็งหอม ศูนย์สุขภาพชุมชนเมืองตลาดดอนนอก โรงพยาบาลสุราษฎร์ธานี
- ๕. นวัตกรรมส่งเสริมสุขภาพดีเด่น ได้แก่
  - ได้รับรางวัลชนะเลิศ ได้แก่
  - ศูนย์สุขภาพชุมชนเมืองตลาดดอนนอก โรงพยาบาลสุราษฎร์ธานี ผ่านการคัดเลือกระดับจังหวัด ได้แก่
  - โรงพยาบาลท่าโรงช้าง สำนักงานสาธารณสุขอำเภอพุนพิน
  - โรงพยาบาลส่งเสริมสุขภาพตำบลโมถ่าย สำนักงานสาธารณสุขอำเภอไชยา
  - เครือข่ายบริการสุขภาพอำเภอพนม
- ๖. ตำบลการดูแลผู้สูงอายุระยะยาวดีเด่น ได้แก่
  - ได้รับรางวัลชนะเลิศ ได้แก่
  - โรงพยาบาลส่งเสริมสุขภาพตำบลป่าเว สำนักงานสาธารณสุขอำเภอไชยา
  - ผ่านการคัดเลือกระดับจังหวัด ได้แก่
  - โรงพยาบาลส่งเสริมสุขภาพตำบลเขี้ยวหลาน-ไกรสร สำนักงานสาธารณสุขอำเภอบ้านตาขุน
- ๗. วัดส่งเสริมสุขภาพ ได้แก่
  - ได้รับรางวัลชนะเลิศ ได้แก่
  - วัดทุ่งหลวง โรงพยาบาลส่งเสริมสุขภาพตำบลทุ่งหลวง สำนักงานสาธารณสุขอำเภอเวียงสระ ผ่านการคัดเลือกระดับจังหวัด ได้แก่
  - วัดถ้ำสิงขร โรงพยาบาลส่งเสริมสุขภาพตำบลถ้ำสิงขร สำนักงานสาธารณสุขอำเภอคีรีรัฐนิคม

ประธาน .....

.....

.....

.....

มติที่ประชุม .....

.....

๓. ประธานมอบรางวัลผลการคัดเลือกต้นแบบวัยทำงานหุ่นดี สุขภาพดี จ.สุราษฎร์ธานี ปี ๒๕๖๒  
หัวหน้ากลุ่มงานส่งเสริมสุขภาพ

ผลการคัดเลือกต้นแบบวัยทำงานหุ่นดี สุขภาพดี จ.สุราษฎร์ธานี ปี ๒๕๖๒

- ๑. ประเภทบุคคลต้นแบบสุขภาพดี
  - รางวัลชนะเลิศ ได้แก่
  - นางนิสา เรืองรัตน์ พยาบาลวิชาชีพชำนาญการ โรงพยาบาลชัยบุรี
  - บุคคลต้นแบบสุขภาพดี ได้แก่
  - อำเภอไชยา ได้แก่
  - นายรัชนิกร ปานทอง นักวิชาการสาธารณสุขชำนาญการ สำนักงานสาธารณสุขอำเภอไชยา
  - อำเภอพนม ได้แก่
  - นางสาวหฤทัย ช่วยชนะ นักวิชาการสาธารณสุข โรงพยาบาลพนม
  - อำเภอเวียงสระ ได้แก่ นายไพฑูรย์ เกตุแก้ว

๒. ประเภทองค์กรต้นแบบสุขภาพดี

รางวัลชนะเลิศ ได้แก่

- ห้างหุ้นส่วนจำกัด สมุยอักษร ที่ตั้ง ๑๐๓/๑ หมู่ที่ ๕ ตำบลอ่างทอง อำเภอเกาะสมุย จังหวัดสุราษฎร์ธานี

๓. ประเภทสวนสาธารณะต้นแบบเอื้อต่อสุขภาพ ได้แก่

รางวัลชนะเลิศ ได้แก่

- สวนสาธารณะป่าชมพู่ น้ำ หมู่ที่ ๓ ตำบลเขาวง อำเภอบ้านตาขุน จังหวัดสุราษฎร์ธานี

ประธาน .....

.....

.....

มติที่ประชุม .....

.....

ระเบียบวาระที่ ๑

๑.๑ เรื่องที่ประธานแจ้งให้ที่ประชุมทราบ

ประธาน .....

.....

.....

.....

มติที่ประชุม .....

.....

๑.๒ เรื่องแจ้งให้ทราบภายในจังหวัด

ประธาน - สรุปจากที่ประชุมหัวหน้าส่วนราชการประจำจังหวัด จังหวัดสุราษฎร์ธานี ครั้งที่ ๔/๒๕๖๒

วันอังคารที่ ๓๐ เมษายน ๒๕๖๒ ณ ห้องประชุมเมืองคนดี ชั้น ๕ ศาลากลางจังหวัดสุราษฎร์ธานี

๑. แนะนำหัวหน้าส่วนราชการฯ ที่ย้ายมาดำรงตำแหน่งใหม่ที่จังหวัดสุราษฎร์ธานี

จำนวน ๒ ราย

๑.๑ นายวิฑูรย์ ไกรสิทธิ์ ผู้อำนวยการการยางแห่งประเทศไทยจังหวัดสุราษฎร์ธานี ได้รับการแต่งตั้งจากตำแหน่ง นักวิชาการเกษตร ๘ การยางแห่งประเทศไทย จังหวัดสุราษฎร์ธานี ตั้งแต่วันที่ ๑๘ เมษายน ๒๕๖๒

๑.๒ นายสมาน พลอยประดับ ผู้ปกครองนิคมสร้างตนเองพระแสง จังหวัดสุราษฎร์ธานี ย้ายมาจาก ผู้ปกครองนิคมสร้างตนเองควนขนุน จังหวัดพัทลุง ตั้งแต่วันที่ ๑๐ เมษายน ๒๕๖๒

๒. การจัดกิจกรรมอันเกี่ยวเนื่องกับงานพระราชพิธีบรมราชาภิเษก พุทธศักราช ๒๕๖๒ ของจังหวัดสุราษฎร์ธานี

๓. การจัดงานพิธีบวงสรวงและถวายราชสักการะ เนื่องในวัน “อาภากร” ประจำปี ๒๕๖๒ วันอาทิตย์ที่ ๑๙ พฤษภาคม ๒๕๖๒

มติที่ประชุม .....

.....

.....

ระเบียบวาระที่ ๒ รับรองรายงานการประชุมครั้งที่แล้ว (ครั้งที่ ๓/๒๕๖๒) เมื่อวันศุกร์ที่ ๒๙ มีนาคม ๒๕๖๒ ณ ห้องทิวลิป ๑ โรงแรมนิภาการ์เด็น อำเภอเมืองฯ จังหวัดสุราษฎร์ธานี (รายละเอียดตามเอกสาร หน้าที่ ๑๕-๓๙)

มติที่ประชุม .....

ระเบียบวาระที่ ๓ ติดตามจากการประชุมครั้งที่แล้ว

๓.๑ ความก้าวหน้างบลงทุน ปี ๒๕๖๒

กลุ่มงานบริหารทั่วไป .....

มติที่ประชุม .....

๓.๒ ความก้าวหน้างบค่าเสื่อม ปี ๒๕๖๑, ๒๕๖๒

กลุ่มงานพัฒนายุทธศาสตร์สาธารณสุข

- สรุปสถานะการดำเนินงานงบค่าบริการทางการแพทย์ที่เบิกจ่ายในลักษณะงบลงทุน(งบค่าเสื่อม)

ปีงบประมาณ ๒๕๖๑ จังหวัดสุราษฎร์ธานี ณ วันที่ ๒๕ เมษายน ๒๕๖๒

(รายละเอียดตามเอกสาร หน้าที่ ๔๐-๔๒)

ประเภทงบ		จำนวน (รายการ)	ยังไม่ได้ดำเนินการ	จัดทำแผนการ จัดซื้อ/จัดจ้างแล้ว	ขออนุมัติ จัดซื้อ/จัดจ้างแล้ว	ทำสัญญา เรียบร้อย	ตรวจรับ เรียบร้อย	เบิกจ่ายเงินแล้ว	ร้อยละ	สรุปความแตกต่างจากวันที่ ๒๕ มี.ค.๖๒	
										ก้าวหน้า (รายการ)	เหมือนเดิม (รายการ)
งบระดับเขต ๑๐ %	สิ่งก่อสร้าง	๓			๐	๑	๐	๒	๖๖.๖๗	๐	๓
	ครุภัณฑ์										
งบระดับจังหวัด ๒๐ %	สิ่งก่อสร้าง	๘			๑	๒	๑	๔	๕๐.๐๐	๓	๑๗
	ครุภัณฑ์	๑๒			๐	๐	๐	๑๒	๑๐๐.๐๐		
งบระดับหน่วยบริการ ๗๐ %	สิ่งก่อสร้าง	๖๐			๐	๒	๑	๕๗	๙๕.๐๐	๗	๒๐๓
	ครุภัณฑ์	๑๕๐			๐	๕	๒๐	๑๒๕	๘๓.๓๓		
รวม		๒๓๓			๑	๑๐	๒๒	๒๐๐	๘๕.๘๔	๑๐	๒๒๓

- สรุปสถานะการดำเนินงานงบประมาณค่าบริการทางการแพทย์ที่เบิกจ่ายในลักษณะงบลงทุน(งบค่าเสื่อม) ปี ๒๕๖๒

ประเภทงบ	จำนวน (รายการ)	ยังไม่ได้ ดำเนินการ	จัดทำ แผนการ จัดซื้อ/ จัดจ้างแล้ว	ขอ อนุมัติ จัดซื้อ/ จัดจ้าง แล้ว	ทำ สัญญา เรียบ ร้อย	ตรวจ รับ เรียบ ร้อย	เบิก จ่าย เงิน แล้ว	ร้อยละ	สรุปความ แตกต่างจาก วันที่ ๒๕ มี.ค.๖๒	
									ก้าวหน้า (ราย การ)	เหมือน เดิม (ราย การ)
งบระดับ เขต ๑๐ %	สิ่งก่อสร้าง	๑	๒					๐.๐๐	๑	๓
	ครุภัณฑ์	๒			๑					
งบระดับ จังหวัด ๒๐ %	สิ่งก่อสร้าง	๓		๑	๒			๐.๐๐	๗	๑๑
	ครุภัณฑ์	๑๕	๒	๕	๗	๑	๐.๐๐			
งบระดับ หน่วย บริการ ๗๐ %	สิ่งก่อสร้าง	๑๗	๖	๑	๔	๑	๕	๒๙.๔๑	๔๙	๑๐๙
	ครุภัณฑ์	๑๔๑	๒๖	๔๐	๑๗	๒๗	๑๑	๗.๘๐		
รวม		๑๗๙	๓๖	๔๗	๓๑	๒๙	๑๖	๘.๙๔	๕๖	๑๒๓

ที่มา : จากรายงานโปรแกรมงบค่าเสื่อม

.....  
 .....  
 .....

มติที่ประชุม .....

.....  
 .....

ระเบียบวาระที่ ๔ เรื่องนำเสนอจากผู้บริหาร/ศูนย์วิชาการต่างๆ/โรงพยาบาลศูนย์/โรงพยาบาลทั่วไป/  
 โรงพยาบาลชุมชน/สำนักงานสาธารณสุขอำเภอ

๔.๑ ผู้บริหารสำนักงานสาธารณสุขจังหวัดฯ

.....  
 .....  
 .....

ประธาน .....

.....  
 .....



มติที่ประชุม .....

.....  
.....  
.....

๔.๒ ศูนย์วิชาการ

.....  
.....  
.....

ประธาน .....

.....  
.....  
.....

มติที่ประชุม .....

.....  
.....  
.....

๔.๓ โรงพยาบาลศูนย์/โรงพยาบาลทั่วไป/โรงพยาบาลชุมชน

- โครงการคัดกรองตาต่อกระจกจังหวัดสุราษฎร์ธานี ปี ๒๕๖๒ โดย โรงพยาบาลสุราษฎร์ธานี

.....  
.....  
.....

ประธาน .....

.....  
.....  
.....

มติที่ประชุม .....

.....  
.....  
.....

๔.๔ สำนักงานสาธารณสุขอำเภอ

.....  
.....  
.....

ประธาน .....

.....  
.....  
.....

มติที่ประชุม .....

.....  
.....  
.....

ระเบียบวาระที่ ๕ เรื่องแจ้งเพื่อทราบ

๕.๑ การประเมิน ITA (รายละเอียดตามเอกสาร หน้าที่ ๔๓)

กลุ่มงานบริหารทั่วไป

ตัวชี้วัดที่ ๔๔ ร้อยละของหน่วยงานในสังกัดสำนักงานปลัดกระทรวงสาธารณสุขผ่านเกณฑ์การประเมิน ITA (ร้อยละ ๙๐) ไตรมาสที่ ๒ เป้าหมายร้อยละ ๘๐ (ได้คะแนนตั้งแต่ ๒,๑๐๐ ขึ้นไป) ผลประเมินได้คะแนนเฉลี่ยระดับจังหวัด ร้อยละ ๘๗.๙๘ (ผ่านเกณฑ์)

มติที่ประชุม .....

๕.๒ การส่งต่อ

กลุ่มงานพัฒนาคุณภาพและรูปแบบบริการ

.....

มติที่ประชุม .....

๕.๓ การประเมิน รพ.สต.ติดดาว

กลุ่มงานพัฒนาคุณภาพและรูปแบบบริการ

.....

มติที่ประชุม .....

๕.๔ ความก้าวหน้าการดำเนินงานตำบลจัดการคุณภาพชีวิต(ต้นแบบ)

กลุ่มงานพัฒนาคุณภาพและรูปแบบบริการ

.....

มติที่ประชุม .....

๕.๕ ผลการดำเนินงานโครงการ ๓ ล้าน ๓ ปี เลิกบุหรี่ทั่วไทย เทิดไท้องค์ราชัน  
กลุ่มงานพัฒนาคุณภาพและรูปแบบบริการ

มติที่ประชุม

๕.๖ ผลการเบิกจ่ายเงินกองทุนตำบล ณ เดือนมีนาคม ๒๕๖๒ (รายละเอียดตามเอกสาร หน้าที่ ๔๔-๕๒)  
กลุ่มงานประกันสุขภาพ

- เงินคงเหลือกองทุนหลักประกันสุขภาพในระดับท้องถิ่นหรือพื้นที่ สปสช.เขต ๑๑

สุราษฎร์ธานี ข้อมูล ณ วันที่ ๓๑ มีนาคม ๒๕๖๒ รวมรายรับปี ๒๕๖๑ ๗๗,๗๗๒,๗๐๗.๐๕ บาท

มติที่ประชุม

๕.๗ สรุปสถานการณ์โรคทางระบาดวิทยา เดือน เมษายน ๒๕๖๒ (รายละเอียดตามเอกสาร หน้าที่ ๕๓)  
กลุ่มงานควบคุมโรคติดต่อ

- โรคไข้เลือดออก ผู้ป่วยสะสมระดับประเทศตั้งแต่วันที่ ๑ ม.ค. - ๒๓ เม.ย.๒๕๖๒ จำนวน ๑๖,๖๓๕ ราย อัตราป่วย ๒๕.๑๘ ต่อแสนประชากร เสียชีวิต ๑๐ ราย อัตราป่วยตายร้อยละ ๐.๑๒ สำหรับ สถานการณ์ของ จ.สุราษฎร์ธานี พบว่า ผู้ป่วยส่วนใหญ่กระจายอยู่ในอำเภอเกาะสมุย กาญจนดิษฐ์ ท่าฉาง บ้านนาเดิม ท่าชนะ เมือง บ้านตาขุน พุนพิน เวียงสระ ดอนสัก ไชยา พระแสง ศิริรัฐนิคม เกาะพะงัน พนม เคียนซา ชัยบุรี บ้านนาสาร วิกาวดี จำนวนผู้ป่วยทั้งหมด ๑๔๑ ราย อัตราป่วย ๑๓.๒๙ ต่อแสนประชากร

- สถานการณ์โรคที่ต้องเฝ้าระวัง ๑๐ อันดับแรก พบว่า โรคอุจจาระร่วง ปอดอักเสบ

ไข้หวัดใหญ่ ตาแดง สุกใส มือเท้าปาก โรคติดต่อทางเพศสัมพันธ์ อาหารเป็นพิษ ไข้เลือดออก ตับอักเสบ ยังมี อัตราป่วยมากเป็นลำดับต้นๆ ซึ่งโรคอุจจาระร่วงจะพบมากในอำเภอเกาะสมุย ศิริรัฐนิคม และอำเภอพนม โรคปอดอักเสบ พบมากในอำเภอศรีรัฐนิคม พุนพินและอำเภอท่าชนะ โรคไข้หวัดใหญ่ พบมากในอำเภอเกาะสมุย บ้านนาเดิม และอำเภอพุนพิน โรคตาแดง พบมากในอำเภอศรีรัฐนิคม ท่าชนะ และอำเภอเวียงสระ โรคสุกใส พบมากในอำเภอเกาะพะงัน ศิริรัฐนิคม และอำเภอเกาะสมุย โรคมือเท้าปาก พบมากในอำเภอเกาะสมุย บ้านนา เดิม และอำเภอไชยา โรคติดต่อทางเพศสัมพันธ์ พบมากในอำเภอเกาะสมุย พุนพิน และอำเภอกาญจนดิษฐ์ โรคอาหารเป็นพิษ พบมากในอำเภอเกาะสมุย เมือง และอำเภอท่าฉาง โรคไข้เลือดออก พบมากในอำเภอท่าฉาง ท่าชนะ และอำเภอบ้านนาเดิม โรคตับอักเสบ พบมากในอำเภอดอนสัก ท่าชนะ และอำเภอเกาะสมุย

- การตรวจจัดการระบาดในพื้นที่ พบว่าโรคที่มีแนวโน้มจะระบาดมากในเดือนพฤษภาคม

๒๕๖๒ อำเภอที่มีแนวโน้มการระบาดของโรคอุจจาระร่วง ได้แก่ อำเภอเกาะสมุย โรคไข้หวัดใหญ่ ได้แก่ อำเภอ เมือง กาญจนดิษฐ์ เกาะสมุย เกาะพะงัน ไชยา ท่าชนะ ท่าฉาง บ้านนาสาร บ้านนาเดิม เวียงสระ พระแสง พุนพิน โรคมือเท้าปาก ได้แก่ อำเภอเมือง ดอนสัก เกาะสมุย ไชยา ท่าชนะ พนม ท่าฉาง บ้านนาเดิม โรคตาแดง ได้แก่ อำเภอไชยา ศิริรัฐนิคม บ้านนาสาร

มติที่ประชุม

๕.๘ ความครอบคลุมการได้รับวัคซีน OPV3 และ MMR ของเด็กอายุ ๑ ปี และ ๓ ปี ไตรมาสที่ ๒

ปีงบประมาณ ๒๕๖๒ (๑ ต.ค.๒๕๖๑ - ๒๕ เม.ย.๒๕๖๒) (รายละเอียดตามเอกสาร หน้าที่ ๕๔)

กลุ่มงานควบคุมโรคติดต่อ

- ความครอบคลุมการได้รับวัคซีน OPV3 และ MMR ของเด็กอายุ ๑ ปี และ ๓ ปี ไตรมาสที่ ๒

ปีงบประมาณ ๒๕๖๒ (๑ ต.ค. ๒๕๖๑ - ๒๕ เม.ย. ๒๕๖๒) ประมวลผลจาก HDC-Dashboard จ.สุราษฎร์ธานี  
OPV3 ผลงานต่ำสุด คบสอ.บ้านนาเดิม ๙๐.๐๐ % สูงสุด คบสอ.ท่าฉาง และ คบสอ.พุนพิน ๑๐๐ % MMR1  
ผลงานต่ำสุด คบสอ.บ้านนาเดิม ๘๗.๕๐ % ผลงานสูงสุด คบสอ.บ้านตาขุน ๑๐๐ % MMR2 ผลงานต่ำสุด  
คบสอ.เมืองสุราษฎร์ธานี ๗๘.๖๕ % สูงสุด คบสอ.เวียงสระ ๑๐๐ %

- ความครอบคลุม OPV3 ของประเทศ ๘๙.๐๙ % สุราษฎร์ธานี เป็นอันดับที่ ๑๓ ของ  
ประเทศ ความครอบคลุม MMR1 ของประเทศ ๘๘.๗๕ % สุราษฎร์ธานี เป็นอันดับที่ ๑๑ ของประเทศ  
ความครอบคลุม MMR2 ของประเทศ ๘๕.๙๐ % สุราษฎร์ธานี เป็นอันดับที่ ๒๓ ของประเทศ

มติที่ประชุม .....

๕.๙ สรุปข้อมูลผู้บาดเจ็บและเสียชีวิต ช่วงเทศกาลสงกรานต์ (ระหว่างวันที่ ๑๑-๑๗ เมษายน ๒๕๖๒)

จังหวัดสุราษฎร์ธานี (รายละเอียดตามเอกสาร หน้าที่ ๕๕-๕๖)

กลุ่มงานควบคุมโรคไม่ติดต่อ สุขภาพจิต และยาเสพติด

- สรุปสถานการณ์ผู้บาดเจ็บและผู้เสียชีวิตช่วงเทศกาลสงกรานต์ ปี ๒๕๖๒ ระหว่างวันที่ ๑๑-  
๑๗ เมษายน ๒๕๖๒ มีผู้เสียชีวิต ๗ ราย ผู้บาดเจ็บ ๕๓๗ ราย ส่วนใหญ่เป็น ผู้ขับขี่บาดเจ็บ ร้อยละ ๗๐.๙  
กลุ่มอายุผู้บาดเจ็บ อายุ ๑๐-๑๙ ปี ร้อยละ ๒๕.๕ ช่วงเวลาที่เกิดเหตุเวลา ๑๖.๐๐-๑๙.๕๙ น. ร้อยละ ๒๗.๒  
ถนนที่เกิดเหตุบนถนนทางหลวง ร้อยละ ๒๗.๙ ยานพาหนะ รถจักรยานยนต์ ร้อยละ ๘๓.๑

มติที่ประชุม .....

๕.๑๐ ติดตามตัวชี้วัดงานโรคไม่ติดต่อเรื้อรัง

กลุ่มงานควบคุมโรคไม่ติดต่อ สุขภาพจิต และยาเสพติด

มติที่ประชุม .....

๕.๑๑ การขับเคลื่อนระบบบริการให้มีการใช้ยาอย่างสมเหตุผล(RDU)(รายละเอียดตามเอกสาร หน้าที่ ๕๗-๕๙)

กลุ่มงานคุ้มครองผู้บริโภคและเภสัชสาธารณสุข

- รายงานผลตัวชี้วัดการใช้ยาอย่างสมเหตุผล จ.สุราษฎร์ธานี ข้อมูลสะสมเดือนตุลาคม ๒๕๖๑  
- มีนาคม ๒๕๖๒ โรงพยาบาลที่ยังไม่ผ่าน RDU ชั้นที่ ๒ ได้แก่

๑. ร้อยละการใช้จ่ายปฏิชีวนะในโรคติดเชื้อที่ระบบการหายใจช่วงบนและหลอดลมอักเสบ  
เฉียบพลันในผู้ป่วยนอก ชั้น ๒ รพช.<= ร้อยละ ๒๐ รพศ./รพท.<= ร้อยละ ๓๐ ชั้น ๓ รพ.ทุกแห่ง< ร้อยละ  
๒๐ ยังไม่ผ่านเกณฑ์ ได้แก่ รพ.กาญจนดิษฐ์ รพ.ท่าชนะ รพ.สุราษฎร์ธานี

๒. ร้อยละการใช้จ่ายปฏิชีวนะในโรคอุจจาระร่วงเฉียบพลัน ชั้น ๒ รพ.ทุกแห่ง<=ร้อยละ ๒๐  
ยังไม่ผ่านเกณฑ์ ได้แก่ รพ.เกาะสมุย รพ.ท่าชนะ รพ.บ้านตาขุน

๓. ร้อยละการใช้จ่ายปฏิชีวนะในบาดแผลสดจากอุบัติเหตุ ชั้น ๒ รพ.ทุกแห่ง<= ร้อยละ ๕๐  
ชั้น ๓ รพ.ทุกแห่ง<= ร้อยละ ๔๐ ยังไม่ผ่านเกณฑ์ ได้แก่ รพ.เกาะสมุย รพ.ดอนสัก รพ.ท่าชนะ

๔. ร้อยละการใช้จ่ายปฏิชีวนะในหญิงคลอดปกติครบกำหนดทางช่องคลอด ชั้น ๒ รพ.ทุกแห่ง  
<= ร้อยละ ๑๕ ชั้น ๓ รพ.ทุกแห่ง<= ร้อยละ ๑๐ ยังไม่ผ่านเกณฑ์ ได้แก่ รพ.ท่าชนะ รพ.สุราษฎร์ธานี

มติที่ประชุม

๕.๑๒ ติดตามตัวชี้วัด Mother & Child (รายละเอียดตามเอกสาร หน้าที่ ๖๐-๖๔)

กลุ่มงานส่งเสริมสุขภาพ

ระดับความสำเร็จของการพัฒนาการเด็กตามเกณฑ์มาตรฐาน

๑. ร้อยละ ๙๐ ของเด็กอายุ ๐-๕ ปี ได้รับการคัดกรองพัฒนาการ ไตรมาส ๒ จ.สุราษฎร์ธานี  
ร้อยละ ๙๒.๔๔

๒. ร้อยละ ๒๐ ของเด็ก ๐-๕ ปี ได้รับการคัดกรองพัฒนาการพบสงสัยล่าช้า ไตรมาส ๒ จ.สุ  
ราษฎร์ธานี ร้อยละ ๓๑.๗๓

๓. ร้อยละ ๙๐ ของเด็ก ๐-๕ ปี มีพัฒนาการล่าช้าได้รับการติดตาม ไตรมาส ๒ จ.สุราษฎร์ธานี  
ร้อยละ ๘๐.๗๑

๔. ร้อยละ ๖๐ ของเด็กมีพัฒนาการล่าช้าได้รับการกระตุ้นด้วย TFDA4I ไตรมาส ๒ จ.สุราษฎร์  
ธานี ร้อยละ ๕๒.๑๓

๕. ร้อยละ ๕๗ ของเด็กอายุ ๐-๕ ปี สูงดีสมส่วน ไตรมาส ๒ จ.สุราษฎร์ธานี ร้อยละ ๖๔.๘๕

มติที่ประชุม

๕.๑๓ ผลงาน QOF และ PPA ปี ๒๕๖๒ (รายละเอียดตามเอกสาร หน้าที่ ๖๕-๘๔)

กลุ่มงานพัฒนายุทธศาสตร์สาธารณสุข

- รายการตัวชี้วัด PPA และ QOF ปี ๒๕๖๒ จ.สุราษฎร์ธานี แยกราย CUP

๑. QOF ๖๒k\_๑.๑ - ร้อยละความครอบคลุมการคัดกรองพัฒนาการ ในเด็ก ๙, ๑๘, ๓๐ และ ๔๒ เดือน  
ไม่น้อยกว่าร้อยละ ๗๐ ที่ไม่ผ่านเกณฑ์ มี ๒ CUP จ.สุราษฎร์ธานี ร้อยละ ๘๓.๐๑

๒. QOF ๖๒K\_๑.๒ - ร้อยละการตรวจพบสงสัยพัฒนาการล่าช้า ในเด็ก ๙, ๑๘, ๓๐ และ ๔๒ เดือน  
ไม่น้อยกว่าร้อยละ ๒๐ ผ่านเกณฑ์ จ.สุราษฎร์ธานี ร้อยละ ๒๗.๙๓

๓. QOF ๖๒K\_๑.๓ - ร้อยละความครอบคลุมของเด็ก ๐-๕ ปี ได้รับการชั่งน้ำหนัก วัดส่วนสูง  
ไม่น้อยกว่าร้อยละ ๗๐ ที่ไม่ผ่านเกณฑ์ มี ๒ CUP จ.สุราษฎร์ธานี ร้อยละ ๙๐.๗๘

๔. QOF ๖๒K\_๑.๔ - ร้อยละของเด็ก ๐-๕ ปี สูงที่สุดส่วน ไม่น้อยกว่าร้อยละ ๕๐ ที่ไม่ผ่านเกณฑ์ มี ๑ CUP จ.สุราษฎร์ธานี ร้อยละ ๖๓.๐๕
๕. QOF ๖๒k\_๒.๑ - ร้อยละของผู้สูงอายุได้รับการประเมินความสามารถในการทำกิจวัตรประจำวัน (ADL) ไม่น้อยกว่าร้อยละ ๘๐ ที่ไม่ผ่านเกณฑ์ มี ๓ CUP จ.สุราษฎร์ธานี ร้อยละ ๘๕.๙๑
๖. QOF ๖๒K\_๒.๒ - ร้อยละของผู้สูงอายุได้รับการคัดกรอง Geriatric Syndrome ทั้ง ๔ ข้อ ไม่น้อยกว่าร้อยละ ๔๐ ที่ไม่ผ่านเกณฑ์ มี ๒ CUP จ.สุราษฎร์ธานี ร้อยละ ๗๙.๑๘
๗. QOF ๖๒\_๑ - ร้อยละเด็กแรกเกิดน้ำหนักน้อยกว่า ๒,๕๐๐ กรัม (Low Birth Weight) ไม่เกินร้อยละ ๙ ที่ผ่านเกณฑ์ มี ๔ CUP จ.สุราษฎร์ธานี ร้อยละ ๖.๘๙
๘. QOF ๖๒\_๒.๑ - ร้อยละความครอบคลุมการคัดกรองพัฒนาการในเด็กปฐมวัย (๔๒ เดือน) ไม่น้อยกว่าร้อยละ ๗๐ ที่ไม่ผ่านเกณฑ์ มี ๓ CUP จ.สุราษฎร์ธานี ร้อยละ ๘๒.๘๖
๙. QOF ๖๒\_๒.๒ - ร้อยละตรวจพบสงสัยพัฒนาการล่าช้าในเด็กปฐมวัย (๔๒ เดือน) ไม่น้อยกว่าร้อยละ ๒๐ ที่ไม่ผ่านเกณฑ์ มี ๒ CUP จ.สุราษฎร์ธานี ร้อยละ ๓๐.๒๕
๑๐. QOF ๖๒\_๒.๓ - ร้อยละความครอบคลุมของเด็กปฐมวัย (๔๒ เดือน) ได้รับการชั่งน้ำหนักวัดส่วนสูง ไม่น้อยกว่าร้อยละ ๗๐ ที่ไม่ผ่านเกณฑ์ มี ๑ CUP จ.สุราษฎร์ธานี ร้อยละ ๙๔.๔๐
๑๑. QOF ๖๒\_๒.๔ - ร้อยละของเด็กปฐมวัย (๔๒ เดือน) สูงที่สุดส่วน ไม่น้อยกว่าร้อยละ ๕๐ ที่ไม่ผ่านเกณฑ์ มี ๑๕ CUP จ.สุราษฎร์ธานี ร้อยละ ๔๘.๕๘
๑๒. QOF ๖๒\_๓.๑ - ร้อยละความครอบคลุมของเด็กวัยเรียน (ป.๖) ได้รับการชั่งน้ำหนัก วัดส่วนสูง ไม่น้อยกว่า ร้อยละ ๗๐ ผ่านเกณฑ์ จ.สุราษฎร์ธานี ร้อยละ ๙๔.๑๖
๑๓. QOF ๖๒\_๓.๒ - ร้อยละของเด็กวัยเรียน (ป.๖) สูงที่สุดส่วน ไม่น้อยกว่าร้อยละ ๕๖ ผ่านเกณฑ์ จ.สุราษฎร์ธานี ร้อยละ ๖๓.๖๐
๑๔. QOF ๖๒\_๓.๓ - ร้อยละเด็กวัยเรียน (ป.๖) ได้รับการคัดกรองสุขภาพช่องปาก ไม่น้อยกว่าร้อยละ ๗๐ ที่ไม่ผ่านเกณฑ์ มี ๑ CUP จ.สุราษฎร์ธานี ร้อยละ ๘๖.๙๖
๑๕. QOF ๖๒\_๓.๔ - ร้อยละเด็กวัยเรียน (ป.๖) ฟันดีไม่มีผุ (cavity free) ไม่น้อยกว่าร้อยละ ๖๐ ที่ไม่ผ่านเกณฑ์มี ๒ CUP จ.สุราษฎร์ธานี ร้อยละ ๗๓.๗๔
๑๖. QOF ๖๒\_๔.๑ - ร้อยละความครอบคลุมการคัดกรองดัชนีมวลกายในวัยทำงาน อายุ ๓๐-๔๔ ปี ไม่น้อยกว่า ร้อยละ ๕๐ ที่ไม่ผ่านเกณฑ์ มี ๒ CUP จ.สุราษฎร์ธานี ร้อยละ ๖๕.๐๕
๑๗. QOF ๖๒\_๔.๒ - ร้อยละของวัยทำงาน อายุ ๓๐-๔๔ ปี มีค่าดัชนีมวลกายปกติ ไม่น้อยกว่าร้อยละ ๔๗ ที่ไม่ผ่านเกณฑ์ มี ๖ CUP จ.สุราษฎร์ธานี ร้อยละ ๔๘.๗๙
๑๘. PPA ๖๒\_๑.๑ - เด็กไทยช่วงวัย ๙, ๑๘, ๓๐ และ ๔๒ เดือน ที่ตรวจพบสงสัยพัฒนาการล่าช้า ได้รับการส่งเสริมกระตุ้น แก่ไขและติดตามภายใน ๓๐ วัน ยังไม่ผ่านเกณฑ์
๑๙. PPA ๖๒\_๒ - หญิงตั้งครรภ์คนไทยทุกสิทธิ ได้รับการอัลตราซาวด์อย่างน้อย ๑ ครั้ง ไม่น้อยกว่าร้อยละ ๖๐ ที่ไม่ผ่านเกณฑ์ มี ๒ CUP จ.สุราษฎร์ธานี ร้อยละ ๔๘.๗๙
๒๐. PPA ๖๒\_๓ - เด็กนักเรียนชั้นประถมศึกษาปีที่ ๑ ได้รับการเคลือบหลุมร่องฟันสำหรับฟันกรามถาวรซี่ที่ ๖ โดยวัสดุเคลือบหลุมร่องฟัน(sealant) เทอม ๑ ไม่น้อยกว่าร้อยละ ๑๕ เทอม ๒ ไม่น้อยกว่าร้อยละ ๖๐ เทอม ๑ ไม่ผ่านเกณฑ์ ๑๔ CUP เทอม ๒ ไม่ผ่านเกณฑ์ ๙ CU จ.สุราษฎร์ธานี เทอม ๑ ร้อยละ ๖.๘๙ เทอม ๒ ร้อยละ ๖๐.๗๒

มติที่ประชุม .....

.....

.....



## รายงานการประชุมคณะกรรมการวางแผนและประเมินผล(กวป.)

ครั้งที่ ๓/๒๕๖๒

วันศุกร์ที่ ๒๙ มีนาคม ๒๕๖๒ เวลา ๑๓.๐๐-๑๕.๓๐ น.

ณ ห้องทิวลิป ๑ โรงแรมนิภาการ์เด็น อำเภอเมืองฯ จังหวัดสุราษฎร์ธานี

## รายชื่อคณะกรรมการฯ ที่เข้าประชุม

- |                                 |   |
|---------------------------------|---|
| ๑. นพ.เอกชัย มุกดาพิทักษ์       | รก.นพ.เชี่ยวชาญ(ด้านเวชกรรมป้องกัน) และ ผอ.รพ.กาญจนดิษฐ์  |
| ๒. นางอรณีส ยวงทอง              | นักวิชาการสาธารณสุขเชี่ยวชาญ(ด้านส่งเสริมพัฒนา)           |
| ๓. ดร.ปรเมษฐ์ จินา              | รก.นักวิชาการสาธารณสุขเชี่ยวชาญ(ด้านบริหารสาธารณสุข)      |
| ๔. นายสุรียา สลิสดี             | แทน ผู้อำนวยการโรงพยาบาลมะเร็งสุราษฎร์ธานี                |
| ๕. พญ.ณัฐพร ใจสมุทร สกฤตแพทย์   | แทน ผู้อำนวยการโรงพยาบาลสวนสราญรมย์                       |
| ๖. นางทรงศนีย์ มาศจำรัส         | แทน ผู้อำนวยการศูนย์วิทยาศาสตร์การแพทย์ที่๑๑ สุราษฎร์ธานี |
| ๗. นพ.ประกอบ ลือชาเกียรติศักดิ์ | แทน ผู้อำนวยการโรงพยาบาลสุราษฎร์ธานี                      |
| ๘. นพ.ธีรศักดิ์ เลื่องฤทธิภูมิ  | แทน ผู้อำนวยการโรงพยาบาลเกาะสมุย                          |
| ๙. นายประภัสสร กิวสุวรรณ        | แทน ผู้อำนวยการโรงพยาบาลดอนสัก                            |
| ๑๐. นพ.วรวิทย์ พัฒนโกครัตนา     | ผู้อำนวยการโรงพยาบาลเกาะพะงัน                             |
| ๑๑. นพ.กฤตภิชช์ ไม้ทองงาม       | ผู้อำนวยการโรงพยาบาลเกาะเต่า                              |
| ๑๒. นพ.ศราวุธ เรืองสนาม         | ผู้อำนวยการโรงพยาบาลไชยา                                  |
| ๑๓. นพ.สำเนียง แสงสว่าง         | ผู้อำนวยการโรงพยาบาลพุนพิน                                |
| ๑๔. พญ.สมตั้งใจ พันแก้ว         | แทน ผู้อำนวยการโรงพยาบาลท่าโรงช้าง                        |
| ๑๕. นพ.จักราวุธ เผือกคง         | ผู้อำนวยการโรงพยาบาลท่าฉาง                                |
| ๑๖. นายสำเร็จ ธรรมเจริญ         | แทน ผู้อำนวยการโรงพยาบาลคีรีรัฐนิคม                       |
| ๑๗. นพ.จิตติกร ผลแก้ว           | ผู้อำนวยการโรงพยาบาลพนม                                   |
| ๑๘. นพ.เอกพล พิศาล              | ผู้อำนวยการโรงพยาบาลบ้านตาขุน                             |
| ๑๙. นพ.ศุภิช จันทร์ถมยา         | ผู้อำนวยการโรงพยาบาลเคียนซา                               |
| ๒๐. นพ.สมยศ จารุโศภควัฒน์       | ผู้อำนวยการโรงพยาบาลบ้านนาเดิม                            |
| ๒๑. นพ.ดิเรก วงศ์ทอง            | ผู้อำนวยการโรงพยาบาลพระแสง                                |
| ๒๒. นพ.ปรีชา สุมาลัย            | ผู้อำนวยการโรงพยาบาลสมเด็จพระยุพราชเวียงสระ               |
| ๒๓. ทพญ.วิลาสินี ฉิมภักดี       | ผู้อำนวยการโรงพยาบาลชัยบุรี                               |
| ๒๔. นายอรรถจักร์ สมเกียรติกุล   | สาธารณสุขอำเภอเมืองสุราษฎร์ธานี                           |
| ๒๕. นายเชิด ทองสุข              | สาธารณสุขอำเภอกาญจนดิษฐ์                                  |
| ๒๖. นายวรรณะ เมืองนิเวศน์       | สาธารณสุขอำเภอดอนสัก                                      |
| ๒๗. นายอภิเดช พรหมคุ้ม          | รักษาการแทนสาธารณสุขอำเภอเกาะสมุย                         |
| ๒๘. นายภราดร กระทบ              | รักษาการแทนสาธารณสุขอำเภอเกาะพะงัน                        |
| ๒๙. นายสมโชค พูลสุข             | สาธารณสุขอำเภอพุนพิน                                      |
| ๓๐. นายสมาน วัจฉาย              | สาธารณสุขอำเภอไชยา  |
| ๓๑. นายนิสิต เอกสุวรรณ          | แทน สาธารณสุขอำเภอท่าชนะ                                  |
| ๓๒. นายอุดม บำรุงรักษ์          | สาธารณสุขอำเภอท่าฉาง                                      |



๓๓. นายสุวรักษ์ บุญพา	แทน สาธารณสุขอำเภอบ้านนาสาร
๓๔. นายบรรเจ็ด อินทร์คง	สาธารณสุขอำเภอพระแสง
๓๕. นายบุญญศักดิ์ บุญประสงค์	สาธารณสุขอำเภอเวียงสระ
๓๖. นายอุดร ณ ถลาง	สาธารณสุขอำเภอชัยบุรี
๓๗. นายบรรเทา พิชัยราช	สาธารณสุขอำเภอบ้านนาเดิม
๓๘. นายมิตร บุญชุม	สาธารณสุขอำเภอพนม
๓๙. นายฉลาด ศรีรักษา	สาธารณสุขอำเภอเคียนซา
๔๐. นายสุรียา น้ำขาว	แทน สาธารณสุขอำเภอคีรีรัฐนิคม
๔๑. นายไตรรัตน์ ขุนหลัด	สาธารณสุขอำเภอบ้านตาขุน
๔๒. นายรุ่งโรจน์ เทื่อใหม่	หัวหน้ากลุ่มงานบริหารทั่วไป
๔๓. นายศรุตยา สุทธิรักษ์	หัวหน้ากลุ่มงานพัฒนายุทธศาสตร์สาธารณสุข
๔๔. นางวราภา จันทร์เอียด	หัวหน้ากลุ่มงานส่งเสริมสุขภาพ
๔๕. นายสุจินต์ คงทวี	หัวหน้ากลุ่มงานควบคุมโรคติดต่อ
๔๖. นางสาวสมณฑา สี่พัฒนากิจ	แทน หัวหน้ากลุ่มงานนิติการ
๔๗. นายอิสรา จันทรอุทัย	แทน หัวหน้ากลุ่มงานคุ้มครองผู้บริโภคและเภสัชสาธารณสุข
๔๘. นางเจียรณีย์ บัวลอย	หัวหน้ากลุ่มงานประกันสุขภาพ
๔๙. นางสาวสุวดี แสงขำ	หัวหน้ากลุ่มงานพัฒนาคุณภาพและรูปแบบบริการ
๕๐. ทพ.อภิสิทธิ์ พิบูลย์	แทน หัวหน้ากลุ่มงานทันตสาธารณสุข
๕๑. นายญาณวุธ สิงห์ทอง	หัวหน้ากลุ่มงานบริหารทรัพยากรบุคคล
๕๒. นายสัมพันธ์ นาคบำรุง	หัวหน้ากลุ่มงานอนามัยสิ่งแวดล้อมและอาชีวอนามัย
๕๓. นางกษมล อติเทพสถิต	แทนหัวหน้ากลุ่มงานควบคุมโรคไม่ติดต่อ สุขภาพจิตและยาเสพติด
๕๔. นายอິงค์ ชัง	แทน หัวหน้ากลุ่มงานการแพทย์แผนไทยและการแพทย์ทางเลือก

ผู้เข้าร่วมประชุม

๑. นางสาวศรีกาญจนา แก้วอำไพ	เจ้าพนักงานการเงินและบัญชีอาวุโส	สสจ.สุราษฎร์ธานี
๒. นางจิรภรณ์ ผลแก้ว	พยาบาลวิชาชีพชำนาญการ	รพ.พนม
๓. นายสุรชัย ทิพย์ชิต	นักวิชาการสาธารณสุขชำนาญการ	สสอ.เมืองสุราษฎร์ธานี
๔. นางพรทิพย์ เอกสุวีรพงษ์	นักวิชาการสาธารณสุขชำนาญการ	สสจ.สุราษฎร์ธานี
๕. นายสิงห์ณรงค์ ใจชื่น	นักวิชาการสาธารณสุขชำนาญการ	สสจ.สุราษฎร์ธานี
๖. นางปิยนารถ สิงห์ทอง	นักวิชาการสาธารณสุขชำนาญการ	สสจ.สุราษฎร์ธานี
๗. นางอุบล เจริญพักตร์	นักวิชาการสาธารณสุขชำนาญการ	สสจ.สุราษฎร์ธานี
๘. นายปฐมภพ สุคนธจรร	นักวิเคราะห์นโยบายและแผน	สสจ.สุราษฎร์ธานี
๙. นายสุรศักดิ์ รัตนเกียรติขจร	เจ้าพนักงานสาธารณสุขชำนาญงาน	สสจ.สุราษฎร์ธานี

คณะกรรมาการฯ ที่ไม่มาประชุม

๑. นพ.มนู ศุกลสกุล	นายแพทย์สาธารณสุขจังหวัดสุราษฎร์ธานี	ติดราชการอื่น
๒. นพ.กุ้ศักดิ์ กู้เกียรติกุล	นพ.เชี่ยวชาญ(ด้านเวชกรรมป้องกัน)และ ผอ.รพ.ท่าโรงช้าง	ติดราชการอื่น

๓. นางสินีลักษณ์ จิรศักดิ์สุนทร	ผู้ช่วยนายแพทย์สาธารณสุขจังหวัดสุราษฎร์ธานี	ติตราชการอื่น
๔. นายธีระกิจ หวังมุขิตากุล	นายกเทศมนตรีนครสุราษฎร์ธานี	ติตราชการอื่น
๕. พท.นพ.ณัฐพัชญ์ ชัลชัยวรฤต	ผู้อำนวยการโรงพยาบาลค่ายวิภาวดีรังสิต	ติตราชการอื่น
๖. นายวีระราษฎร์ สุวรรณ	หัวหน้าศูนย์ควบคุมโรคติดต่อฯ โดยแมลงที่ ๑๑.๓ สฎ.	ติตราชการอื่น
๗. นพ.ภุชนันทน์ เหล่ายัง	ผู้อำนวยการโรงพยาบาลท่าชนะ	ติตราชการอื่น
๘. นพ.อารัมภ์ พัทโร	ผู้อำนวยการโรงพยาบาลวิภาวดี	ติตราชการอื่น
๙. นพ.พิชิต สุขสบาย	ผู้อำนวยการโรงพยาบาลบ้านนาสาร	ติตราชการอื่น
๑๐. นายเมธา หมานพัฒน์	สาธารณสุขอำเภอวิภาวดี	ติตราชการอื่น

เริ่มประชุมเวลา ๑๓.๒๐ น. นายแพทย์เอกชัย มุกดาพิทักษ์ รองนายแพทย์สาธารณสุขจังหวัดสุราษฎร์ธานี ประธานในการประชุม กล่าวเปิดการประชุมตามระเบียบวาระการประชุม ดังนี้

### ระเบียบวาระที่ ๑ เรื่องที่ประธานแจ้งให้ที่ประชุมทราบ

#### ๑.๑ เรื่องที่ประธานแจ้ง

##### หัวหน้ากลุ่มงานพัฒนายุทธศาสตร์สาธารณสุข

- ได้รับมอบหมายจากนายแพทย์สาธารณสุขจังหวัดสุราษฎร์ธานี ให้สรุปจากที่ประชุมหัวหน้าส่วนราชการประจำจังหวัด จังหวัดสุราษฎร์ธานี ครั้งที่ ๓/๒๕๖๒ วันพฤหัสบดีที่ ๒๘ มีนาคม ๒๕๖๒ ณ ห้องประชุมเมืองคนดี ชั้น ๕ ศาลากลางจังหวัดสุราษฎร์ธานี

๑. การมอบใบประกาศเกียรติคุณยกย่องผู้มีความซื่อสัตย์สุจริต ให้กับ นางสารภี บุญเจริญ นักวิชาการประกันสังคม สำนักงานประกันสังคมจังหวัดสุราษฎร์ธานี ซึ่งได้เก็บสร้อยข้อมือทองคำ น้ำหนัก ๒ บาท พบที่ศาลากลางจังหวัดสุราษฎร์ธานี ส่งคืนเจ้าของ

๒. แจ้งการโยกย้ายข้าราชการ จำนวน ๑ ราย ได้แก่ นายธนิษฐ์ นพรัตน์ อัยการผู้เชี่ยวชาญ สำนักงานอัยการภาค ๘ ผู้ช่วยราชการ สำนักงานคดียาเสพติด ปฏิบัติราชการสำนักงานอัยการพิเศษฝ่ายคดียาเสพติด ๓ ตั้งแต่วันที่ ๑ เมษายน ๒๕๖๒ เป็นต้นไป

๓. ผู้ว่าราชการจังหวัดฯ ขอขอบคุณสำหรับการจัดการเลือกตั้งเป็นไปด้วยความเรียบร้อย ไม่มีผู้ร้องเรียน มีผู้มาใช้สิทธิ ๗๖.๘๖ % บัตรดี ๙๓.๓๓ % บัตรเสีย ๔.๖๙ % บัตรไม่เลือกผู้สมัครคนใด ๑.๙๘ %

๔. สรุปผลการเบิกจ่ายเงินงบประมาณรายจ่ายประจำปี ๒๕๖๒ ของจังหวัดสุราษฎร์ธานี มี ๒ ประเด็น คือ

๔.๑ ผลการเบิกจ่ายงบประมาณรายจ่าย ประจำเดือน มี.ค.๖๒ ของ จ.สุราษฎร์ธานี ในภาพรวม อยู่ลำดับที่ ๗๑ ของประเทศ มีหน่วยงานเบิกจ่ายได้ ๑๐๐ % มี ๑๖ หน่วยงาน สำนักงานสาธารณสุขจังหวัดฯ อยู่ลำดับที่ ๑๑๘ จากทั้งหมด ๑๕๑ หน่วยงาน

๔.๒ ผลการใช้จ่ายเงินงบประมาณ จ.สุราษฎร์ธานี อยู่ลำดับที่ ๗๑ สำนักงานสาธารณสุขจังหวัดฯ อยู่ในลำดับที่ ๕๗ ส่วนที่ไม่ผ่านเกณฑ์ คือ การใช้จ่ายในกิจกรรมก่อนนี้ผูกพันในส่วนของรายจ่ายประจำ เกณฑ์ร้อยละ ๕๗ สำนักงานสาธารณสุขจังหวัดฯ ทำได้ร้อยละ ๔๕.๒๕

๕. การจัดพิธีพลีกรรมตักน้ำ พิธีทำน้ำอภิเชก และพิธีเวียนเทียนสมโภชน้ำอภิเชก ของจังหวัดสุราษฎร์ธานี จะมีการซ้อมในวันที่ ๓ เม.ย.๖๒ และในวันที่ ๖ เม.ย.๖๒ พิธีพลีกรรมตักน้ำ วันที่ ๘ เม.ย.๖๒ พิธีทำน้ำอภิเชก และวันที่ ๙ เม.ย.๖๒ พิธีเวียนเทียนสมโภชน้ำอภิเชก ณ วัดพระบรมธาตุไชยา

๖. การจัดงานรัฐพิธีถวายราชสักการะเนื่องในวันสำคัญช่วงเดือนมีนาคม-เมษายน ๒๕๖๒ จัดกิจกรรมในวันที่ ๓๑ มี.ค.๖๒ พิธีเนื่องในวันที่ระลึกพระบาทสมเด็จพระนั่งเกล้าเจ้าอยู่หัว พระมหาเจษฎาราชเจ้า เวลา ๐๘.๓๐ น. ณ ห้องเมืองคนดี ชั้น ๕ ศาลากลางจังหวัดสุราษฎร์ธานี และวันที่ ๑ เม.ย. วันข้าราชการพลเรือน และวันที่ ๒ เม.ย. วันจักรี

๗. โครงการบรรพชาอุปสมบทเฉลิมพระเกียรติ เนื่องในวโรกาสมหามงคลพระราชพิธีบรมราชาภิเษก สมเด็จพระเจ้าอยู่หัวมหาวชิราลงกรณ บดินทรเทพยวรางกูร เป้าหมายจำนวน ๙๙ คน บรรชาอุปสมบทระหว่างวันที่ ๒-๑๖ พ.ค.๖๒ จำนวน ๑๕ วัน ณ วัดไตรธรรมาราม พระอารามหลวง ยื่นสมัครได้ตั้งแต่บัดนี้ถึงวันที่ ๘ เม.ย.๖๒ โดยวันที่ ๑ พ.ค.๖๒ พิธีปลงผมนาค วันที่ ๒ พ.ค.๖๒ พิธีบรรพชาอุปสมบท

๘. พิธีเจริญพระพุทธมนต์ถวายพระพรชัยมงคลแด่สมเด็จพระเจ้าอยู่หัวมหาวชิราลงกรณ บดินทรเทพยวรางกูร และสมเด็จพระนางเจ้าสิริกิติ์ พระบรมราชินีนาถ ในรัชกาลที่ ๙ ทุกวันที่ ๒๘ ของเดือน ณ พระอารามหลวง ๔ แห่ง ของ จ.สุราษฎร์ธานี เวลา ๑๕.๓๐ น. ชุดปฏิบัติธรรมหรือชุดสุภาพสีขาว สำหรับวันที่ ๒๘ มี.ค.๖๒ ณ วัดไตรธรรมาราม พระอารามหลวง

๙. การป้องกันและลดอุบัติเหตุทางถนน ทางน้ำ และทางอากาศ ช่วงเทศกาลสงกรานต์ ๒๕๖๒ ขอให้เตรียมกำลังคน ถนน สิ่งแวดล้อม ยานพาหนะ การช่วยเหลือหลังเกิดเหตุ ความปลอดภัยทางน้ำ นักท่องเที่ยว ศูนย์ปฏิบัติการ EOC

๑๐. แผนการดำเนินการบรรยายของวิทยากรจิตอาสา ๙๐๔ ประจำเดือนเมษายน - มิถุนายน ๒๕๖๒ โดย วันที่ ๒๔ เม.ย.๖๒ อำเภอกาญจนดิษฐ์ วันที่ ๒๕ เม.ย.๖๒ อำเภอดอนสัก วันที่ ๒๖ เม.ย.๖๒ อำเภอกีรีรัฐนิคม และอำเภอนาดี วันที่ ๒๓ พ.ค.๖๒ อำเภอบ้านนาเดิม วันที่ ๒๔ พ.ค.๖๒ อำเภอพระแสง และอำเภอชัยบุรี วันที่ ๑๓ มิ.ย.๖๒ อำเภอบ้านตาขุน วันที่ ๑๔ มิ.ย.๖๒ อำเภอพนม วันที่ ๑๙ มิ.ย.๖๒ อำเภอเกาะสมุย วันที่ ๒๑ มิ.ย.๖๒ อำเภอเกาะพะงัน

๑๑. แนะนำ OTOP ใหม่ โดยผลิตหมวกกันน็อก จากลูกมะพร้าว

๑๒. ความก้าวหน้าการดำเนินงานการพัฒนาคุณภาพชีวิตระดับอำเภอ (พชอ.) จังหวัดสุราษฎร์ธานี ประธาน

- การจัดบรรยายของวิทยากรจิตอาสา ๙๐๔ ข้าราชการทุกคนควรเข้ารับฟังการบรรยาย ผากประชาสัมพันธ์แจ้งเจ้าหน้าที่ทุกคนให้มีโอกาสเข้าฟังการบรรยาย โดยใช้เวลา ๒ ชั่วโมง ในพื้นที่ที่ได้แจ้ง ส่วนรายละเอียดต้องประสานที่ว่าการอำเภอ เรื่องเวลา สถานที่ การแต่งกาย ผากทุกหน่วยงานด้วย มติที่ประชุม รับทราบ

## ๑.๒ เรื่องแจ้งให้ทราบภายในจังหวัด

สรรพากรพื้นที่สุราษฎร์ธานี ๑ นางเกษ จักวงศ์ นักวิชาการภาษีชำนาญการพิเศษ และคณะเจ้าหน้าที่ฯ

๑. การยื่นเสียภาษีรายได้บุคคลธรรมดา ยื่นผ่านอินเทอร์เน็ตได้ถึงวันที่ ๙ เม.ย.๖๒

๒. ระบบบริจาคอิเล็กทรอนิกส์(e-Donation)สำหรับหน่วยงานโรงพยาบาลส่งเสริมสุขภาพตำบล หน่วยงานสามารถแนบไฟล์แนกเค้าได้ซึ่งสามารถรับบริจาค แต่ก่อนเป็นผู้รับบริจาค หากในอนาคตหน่วยงานจะเป็นผู้รับบริจาค สามารถสมัครที่หน้าเว็บไซต์กรมสรรพากร ที่ <http://www.rd.go.th> เมื่อสมัครแล้วให้ติดต่อธนาคาร เพื่อให้ธนาคารออก QR Code ให้สามารถนำมาใช้ในการรับบริจาคต่อไป จะทำให้หน่วยบริการรับบริจาคได้โปร่งใส ถูกต้อง ตรงตามที่ต้องการ ซึ่งการบริจาค ผู้บริจาคสามารถนำไปหักออกจากเงินได้สุทธีก่อนคำนวณภาษี ผู้บริจาคสามารถบริจาคผ่าน QR Code ซึ่งจะง่ายขึ้น

๕/๓. การยื่นแบบ...

๓. การยื่นแบบ ภ.ง.ด.๓ แบบยื่นรายการภาษีเงินได้หัก ณ ที่จ่าย เมื่อมีการจ้างงาน ต้องยื่นแบบหัก ณ ที่จ่าย ผ่านอินเทอร์เน็ต โดยสามารถสมัครผ่านอินเทอร์เน็ต

๔. สำหรับการยื่นแบบหักภาษี ณ ที่จ่าย ยื่นผ่านอินเทอร์เน็ต ซึ่งต้องมีการสมัครผ่านอินเทอร์เน็ต โดยไปหน้าหลักกรมสรรพากร เมนูบริการอิเล็กทรอนิกส์ เมนูระบบบริจาคอิเล็กทรอนิกส์(e-Donation) จะมีเมนูสำหรับผู้บริจาค และสำหรับหน่วยรับบริจาค

- หากเป็นหน่วยรับบริจาค ใส่เลขประจำตัวหน่วยรับบริจาค หากมีเลข ๑๓ หลักหน่วยงานสามารถกรอกตรวจสอบเลขประจำตัวหน่วยรับบริจาค หากไม่มีสามารถลงทะเบียนได้หรือติดต่อสรรพากรในพื้นที่ และเมื่อได้เลข ๑๓ หลัก จะสามารถเข้าสู่ระบบได้

- QR Code ที่เป็นหน่วยบริการ จะมี e-Donation ใน QR Code ด้วย แต่บางหน่วยงานที่ยังไม่สมัครสามารถสมัครเอง กรอกเลข ๑๓ หลักของหน่วยงาน แต่บางหน่วยงานธนาคารจะสมัครให้ แต่จะไม่มี e-Donation ใน QR Code จำเป็นจะต้องกรอกข้อมูลและสร้าง QR Code ขึ้นใหม่ เพราะบัญชีที่สมัครจะต้องเป็นบัญชีแยก หลังจากนั้นสมัครกับสรรพากร เมื่อได้รับอนุมัติจะได้รหัสผ่านเพื่อเข้าระบบ เพื่อพิมพ์ลงทะเบียน และเอกสารประกอบยื่นสำนักงานสรรพากร โดยเอกสารที่ต้องใช้ประกอบการยื่นใบลงทะเบียนระบบบริจาคอิเล็กทรอนิกส์ คือ สำเนาหนังสือสำคัญการจัดตั้งหน่วยรับบริจาค สำเนาหนังสือและส่งเอกสารให้กับทางสรรพากร

- ปัจจุบันหน่วยงานราชการที่ยื่นแบบ ภ.ง.ด.๓ หัก ณ ที่จ่าย ซึ่งทางกรมสรรพากรณรงค์ให้ผู้เสียภาษีที่เป็นหน่วยงานราชการ สามารถยื่นผ่านอินเทอร์เน็ต เพราะในปี ๖๓ จะยกเลิกแบบที่เป็นกระดาษ ซึ่งฝากทางสำนักงานสาธารณสุขจังหวัดฯ แนะนำให้หน่วยงาน เช่น รพ.สต. ยื่นแบบ ภ.ง.ด.๓ ให้มากขึ้นสามารถรับคำแนะนำจากสรรพากรในพื้นที่อำเภอได้ สำหรับการยื่นแบบหักภาษีฯ ยื่นตั้งแต่วันที่ ๑-๗ ของเดือนถัดไปที่ทำรายการหัก ณ ที่จ่ายไว้ และส่งหัก ณ ที่จ่ายภายในวันที่ ๑๕ ของเดือนถัดไป

- การบริจาค หากบริจาคให้ โรงพยาบาล โรงเรียน สามารถได้สิทธิลดหย่อนภาษี ๒ เท่า ซึ่งสามารถสอบถามรายละเอียดได้ที่ [www.rd.go.th](http://www.rd.go.th) ๐๙๓ ๗๕๑๒๒๗๗ lineid: sk๐๒j ๐๘๑ ๙๙๐๒๔๖๓ lineid: imnoona

ประธาน

- หากยื่นหักภาษี ผ่านอินเทอร์เน็ตจะลดการใช้กระดาษ และดำเนินด้านภาษีได้รวดเร็ว และทันเวลา ฝากสาธารณสุขอำเภอทุกอำเภอ ประชาสัมพันธ์ต่อ

มติที่ประชุม รับทราบ

ระเบียบวาระที่ ๒ รับรองรายงานการประชุมครั้งที่แล้ว(ครั้งที่ ๒/๒๕๖๒)

เมื่อวันพฤหัสบดีที่ ๒๘ กุมภาพันธ์ ๒๕๖๒ ณ ห้องทิวลิป ๑ โรงแรมนิภาการ์เด็น อำเภอเมืองฯ จังหวัดสุราษฎร์ธานี

ประธาน ถ้าหากรายงานมีส่วนใดที่ต้องแก้ไข ที่ไม่ถูกต้อง ไม่ตรงกับที่ประชุม สามารถแจ้งแก้ไข เพิ่มเติมได้ มติที่ประชุม รับทราบและรับรองรายงานการประชุมครั้งที่แล้ว

๖/ระเบียบวาระ...

ระเบียบวาระที่ ๓ ติดตามจากการประชุมครั้งที่แล้ว

๓.๑ การดำเนินงานงบลงทุน ปีงบประมาณ ๒๕๖๒

หัวหน้ากลุ่มงานบริหารทั่วไป

- สำหรับงบลงทุนปีงบประมาณ ๒๕๖๒ ของสำนักงานสาธารณสุขจังหวัดฯ การก่อสร้างหรือครุภัณฑ์ ได้ดำเนินการก่อสร้างครุภัณฑ์ครบ ๑๐๐ % ทุกรายการครบถ้วน ขณะนี้อยู่ระหว่างการส่งมอบ โดยเฉพาะครุภัณฑ์ที่ส่งมาแล้ว ๑ รายการ คือ เครื่องวัดความดันโลหิตแบบแขน ๑๑ เครื่อง สปีดาร์ท หน้าส่งมอบอีก ๓ รายการ คือ เครื่องฝึกยืนพร้อมเตียงไฟฟ้า ๔ เครื่อง หม้อแช่ หม้อต้มแผ่นความร้อน ๕๒ เครื่อง ซึ่งรายการครุภัณฑ์ทั้งหมดจัดสรรให้ รพ.สต. รอตตรวจรับและส่งมอบในพื้นที่ ส่วนที่เหลืออีก ๗ รายการ คาดว่าจะส่งครบในเดือน เม.ย. พ.ศ.๖๒ ส่วนสิ่งก่อสร้าง ลงนามในสัญญาแล้ว อยู่ระหว่างการดำเนินการของผู้รับจ้าง ยังมีหลายที่ผู้รับจ้างดำเนินการล่าช้า ผ่าให้คณะกรรมการตรวจการจ้าง ติดตามและรายงานผลให้ผู้ว่าจ้าง ซึ่งผู้บริหารสัญญาต้องติดตามเร่งรัด ควรทำเป็นหนังสือเพื่อเป็นหลักฐานในการดำเนินงาน กรณีบอกเลิกสัญญา

- ส่วนงบประมาณปี ๖๒ งบกลางปีจัดสรรเป็นครุภัณฑ์ให้กับ รพ.สต. ทำ e-bidding จัดซื้อจัดจ้างโดยวิธีประกวดราคา ได้ผู้ขายทุกรายการ สามารถประหยัดงบประมาณได้ถึง ๒ ล้านบาทเนื่องจากมีผู้ขายหลายบริษัท แต่มีรายการเดียวที่ต้องทำใหม่ เนื่องจาก กระทรวงฯจัดสรรงบประมาณเดิม ๑๑๙ เครื่อง แต่ท้ายงบประมาณมา ๑๓ เครื่อง เลยต้องยกเลิกเพราะงบประมาณไม่เพียงพอ คาดว่าการบริหารสัญญาทุกรายการ ไม่น่าจะมีปัญหาและลงนามได้ทัน ทั้งบปกติ งบฉุกเฉินและงบกลาง

ประธาน

- ส่วนที่ได้รับจัดสรรงบประมาณ อยู่ในช่วงบริหารสัญญา ห่วงความก้าวหน้าของ สสอ.คีรีรัฐนิคม และ สสอ.เวียงสระ ขอให้คณะกรรมการตรวจการจ้างเร่งรัดให้เหมาะสมด้วย หากมีประเด็นปัญหาที่จะทำให้ล่าช้า สามารถปรึกษาทางจังหวัดฯได้

- ส่วนครุภัณฑ์ส่งมอบแล้ว ขอให้รีบดำเนินการเบิกจ่ายเงินให้ทันตามเวลา คณะกรรมการตรวจรับ และส่งมอบของไม่เกิน ๗ วัน ตรวจรับให้เรียบร้อย

มติที่ประชุม รับทราบ

๓.๒ การเบิกจ่าย ที่ต้องบันทึกผ่านระบบ e-GP

“รายการวัสดุ การสั่งซื้อสิ่งจ้าง รายการที่เกินกว่า ๕,๐๐๐ บาท ต้องบันทึกในระบบ e-GP”

หัวหน้ากลุ่มงานบริหารทั่วไป

- ในการจัดซื้อจัดจ้างตามระเบียบกระทรวงการคลัง ปี ๖๐ ปัจจุบันได้กำหนดการจัดซื้อจัดจ้างที่มีวงเงินเกิน ๕,๐๐๐ บาท จะต้องจัดซื้อจัดจ้างในระบบ e-GP เอกสารทุกอย่างผ่านระบบ แต่มีข้อยกเว้นบางกรณี ไม่ต้องจัดซื้อจัดจ้างในระบบ e-GP เช่น ค่าจ้าง จ้างเหมาบริการที่จ้างตำแหน่งต่างๆ ของโรงพยาบาล รพ.สต.โดยจ้างบุคคล ไม่ต้องผ่านระบบ e-GP ส่วนการจัดซื้อน้ำมันเชื้อเพลิง มีข้อยกเว้นคือ กรณีจัดซื้อจัดจ้างน้ำมันเชื้อเพลิงแต่ละครั้ง แต่ต้องไม่เกิน ๑๐,๐๐๐ ลิตร และไม่มีภาชนะจัดเก็บ (ใส่รถยนต์ รถจักรยานยนต์)ซึ่งส่วนใหญ่ในส่วนของ สสอ. ไม่ต้องผ่านระบบ e-GP แต่ถ้าซื้อแม้จะไม่เกิน ๑๐,๐๐๐ ลิตร และมีภาชนะจัดเก็บ อย่างโรงพยาบาล ใส่ถังแก๊ส ลောင် สำรองไว้ที่เครื่องปั่นไฟฟ้าสำรอง ต้องผ่านระบบ e-GP ซึ่งโรงพยาบาลต้องผ่านระบบ e-GP ทุกโรงพยาบาล ส่วน สสอ. กรณีพ่นหมอกควัน รมรงค์เรื่องโรค ไข้เลือดออก ซื้อใส่แก๊ส ลောင်ต้องผ่านระบบ e-GP

- หน่วยงานต้องทำซื้อรวมทั้งเดือน ต้องประมาณการใช้น้ำมันในเดือนนั้น
- ส่วนการใช้บัตร หน่วยงานต้องทำรายงานขอซื้อของจ้างก่อน ต้องประมาณการใช้ และทำจัดซื้อจัดจ้างคู่ขนานกัน ต้องขอซื้อของจ้างแต่ละครั้ง แต่ละเดือน ดำเนินการเดือนละครั้ง

ผอ.รพ.พนม

- การประมาณการ ราคาน้ำมันมีการเปลี่ยนแปลงบ่อย ราคาไม่คงที่ เมื่อผ่านระบบ e-GP ตัวเลขไม่ตรงกัน

หัวหน้ากลุ่มงานบริหารทั่วไป

- จัดซื้อจัดจ้างประเภทน้ำมันเชื้อเพลิง ราคาจะไม่คงที่ จะมีสัญญาแยกต่างหาก วงเงินกับที่รายงานไปกับตรวจรับไม่เท่ากัน ในสัญญาจะไม่ระบุวงเงิน เพราะราคาไม่คงที่ จะมีสัญญาแยกต่างหาก ระเบียบพัสดุจะกำหนดไว้ ซึ่งจะไม่ตรงกันอยู่แล้ว

- การจ้างเหมาบริการ เช่น ทำความสะอาด ซักผ้า ถ้าคู่สัญญาเป็นบริษัท ห้างหุ้นส่วน ต้องผ่านระบบ e-GP แต่ถ้าจ้างเหมาบุคคลธรรมดา เช่น จ้างแพทย์แผนไทย ส่วนนี้จะยกเว้นไม่ต้องผ่านระบบ e-GP

ประธาน

- ส่วนการจัดซื้อน้ำมันเชื้อเพลิง ไม่เกิน ๑๐,๐๐๐ ลิตร และไม่มีภาระจัดเก็บ (ใส่รถยนต์ รถจักรยานยนต์)ซึ่งส่วนใหญ่ในส่วนของ สสอ. ไม่ต้องผ่านระบบ e-GP

- ถ้าซื้อแม่จะไม่เกิน ๑๐,๐๐๐ ลิตร และมีภาระจัดเก็บ ใส่ถังแก๊ส สรรองไว้ที่เครื่องปั่นไฟฟ้า สรรอง ต้องผ่านระบบ e-GP ซึ่งโรงพยาบาลต้องผ่านระบบ e-GP ทุกโรงพยาบาล

- จ้างเหมาบุคคลธรรมดา จะยกเว้นไม่ต้องผ่านระบบ e-GP

มติที่ประชุม รับทราบ

๓.๓ ความก้าวหน้างบค่าเสื่อม ปี ๒๕๖๑, ๒๕๖๒

กลุ่มงานพัฒนายุทธศาสตร์สาธารณสุข

- สรุปสถานะการดำเนินงานงบค่าบริการทางการแพทย์ที่เบิกจ่ายในลักษณะงบลงทุน(งบค่าเสื่อม) ปีงบประมาณ ๒๕๖๑ จังหวัดสุราษฎร์ธานี ณ วันที่ ๒๕ มีนาคม ๒๕๖๒

ประเภท	จำนวน (รายการ)	ยังไม่ได้ดำเนินการ	จัดทำแผนการจัดซื้อ/จัดจ้างแล้ว	ขออนุมัติจัดซื้อ/จัดจ้างแล้ว	ทำสัญญาเรียบร้อยแล้ว	ตรวจรับเรียบร้อยแล้ว	เบิกจ่ายเงินแล้ว	ร้อยละ	สรุปความแตกต่างจากวันที่ ๒๕ ก.พ.๖๒	
									ก้าวหน้า (รายการ)	เหมือนเดิม (รายการ)
งบระดับเขต ๑๐ %	สิ่งก่อสร้าง	๓		๐	๑	๐	๒	๖๖.๖๗	๐	๓
	ครุภัณฑ์									
งบระดับจังหวัด ๒๐ %	สิ่งก่อสร้าง	๘		๑	๒	๑	๔	๕๐.๐๐		
	ครุภัณฑ์	๑๒		๐	๐	๑	๑๑	๙๑.๖๗	๐	๑๔

ประเภทขบ	จำนวน (รายการ)	ยังไม่ได้ ดำเนินการ	จัดทำ แผนการ จัดซื้อ/ จัดจ้างแล้ว	ขอ อนุมัติ จัดซื้อ/ จัดจ้าง แล้ว	ทำ สัญญา เรียบร้อยแล้ว	ตรวจ รับ เรียบร้อยแล้ว	เบิก จ่าย เงิน แล้ว	ร้อยละ	สรุปความ แตกต่างจาก วันที่ ๒๕ ก.พ.๖๒	
									ก้าวหน้า (ราย การ)	เหมือน เดิม (ราย การ)
งระดับ หน่วย บริการ ๗๐ %	สิ่งก่อสร้าง	๖๐		๐	๒	๒	๕๖	๙๓.๓๓	๕	๒๐๕
	ครุภัณฑ์	๑๕๐		๐	๖	๒๓	๑๒๑	๘๐.๖๗		
รวม		๒๓๓		๑	๑๑	๒๗	๑๙๙	๘๓.๒๖	๖	๒๒๗

- สรุปสถานะการดำเนินงานงบค่าบริการทางการแพทย์ที่เบิกจ่ายในลักษณะงบลงทุน(งบค่าเสื่อม)ปี๒๕๖๒

ประเภทขบ	จำนวน (รายการ)	ยังไม่ได้ ดำเนินการ	จัดทำ แผนการ จัดซื้อ/ จัดจ้างแล้ว	ขอ อนุมัติ จัดซื้อ/ จัดจ้าง แล้ว	ทำ สัญญา เรียบร้อยแล้ว	ตรวจ รับ เรียบร้อยแล้ว	เบิก จ่าย เงิน แล้ว	ร้อยละ	สรุปความ แตกต่างจาก วันที่ ๒๕ มี.ค.๖๒	
									ก้าวหน้า (ราย การ)	เหมือน เดิม (ราย การ)
งระดับ เขต ๑๐ %	สิ่งก่อสร้าง	๒	๒					๐.๐๐	๑	๓
	ครุภัณฑ์	๑			๑					
งระดับ จังหวัด ๒๐ %	สิ่งก่อสร้าง	๖	๒	๔				๐.๐๐	๙	๑๑
	ครุภัณฑ์	๑๒	๒	๕	๔	๑		๐.๐๐		
งระดับ หน่วย บริการ ๗๐ %	สิ่งก่อสร้าง	๓๒	๖	๑๕	๗	๒	๒	๖.๒๕	๔๐	๑๑๖
	ครุภัณฑ์	๑๒๖		๓๐	๕๓	๓๒	๙	๒		
รวม		๑๗๙	๔๒	๗๗	๔๔	๑๒	๔	๒.๒๓	๔๙	๑๓๐

ที่มา : จากรายงานโปรแกรมงบค่าเสื่อม

### หัวหน้ากลุ่มงานพัฒนาศาสตร์สาธารณสุข

- ความก้าวหน้าการดำเนินงานที่เบิกจ่ายงบค่าเสื่อมปี ๒๕๖๑ ณ วันที่ ๒๕ มี.ค.๖๒

- งบประมาณเขต ๑๐ % รายการสิ่งก่อสร้าง ๓ รายการ เบิกจ่าย ๒ รายการ ทำสัญญา ๑ รายการ

- งบประมาณจังหวัด ๒๐ % สิ่งก่อสร้าง ๘ รายการ เบิกจ่าย ๔ รายการ ตรวจสอบ ๑ รายการ

ทำสัญญา ๒ รายการ ขออนุมัติจัดซื้อจัดจ้างอยู่ขั้นตอนที่ ๑ ๑ รายการ ได้แก่ อาคารเครื่องกำเนิดไฟฟ้าและ  
พักขยะ ๒ ชั้นของ รพ.ท่าโรงช้าง ได้ดำเนินการจัดซื้อจัดจ้าง e-Bidding ๒ ครั้ง ยังไม่มีผู้มายื่นเสนอราคาจึง  
ต้องทำการจัดซื้อจัดจ้างใหม่ ขณะนี้อยู่ระหว่างทบทวนราคากลาง และได้เสนอมายังจังหวัดฯแล้ว สำหรับ  
ครุภัณฑ์ ๑๒ รายการ เบิกจ่ายแล้ว ๑๑ รายการ ตรวจสอบ ๑ รายการ

- งบประมาณหน่วยบริการ ๗๐ % สิ่งก่อสร้าง ๖๐ รายการ เบิกจ่าย ๕๖ รายการ ตรวจสอบ ๒

รายการ อยู่ขั้นตอนทำสัญญา ๒ รายการ ครุภัณฑ์ ๑๕๐ รายการ เบิกจ่าย ๑๒๑ รายการ ตรวจสอบ ๒๓

รายการ ทำสัญญา ๖ รายการ สรุปความก้าวหน้าจากเดือนที่แล้วทั้งหมด ๖ รายการ สำหรับอาคารแพทย์  
แผนไทย รพ.สต.บางไทร ของเครือข่าย รพ.สุราษฎร์ธานี เพราะเป็นงบค่าเสื่อม ต้องทำเอกสารให้ถูกต้องจึงจะ  
สามารถใช้จ่ายเงินได้ ได้แจ้ง สสอ.เมืองฯแล้ว

- ความก้าวหน้าการดำเนินงานที่เบิกจ่ายงบค่าเสื่อมปี ๒๕๖๒ ณ วันที่ ๒๖ มี.ค.๖๒

- งบประมาณเขต ๑๐ % สิ่งก่อสร้าง ๒ รายการ อยู่ในขั้นตอนที่ ๑ ทั้ง ๒ รายการ ได้แก่ ๑ ปรับปรุง

อาคารกายภาพบำบัดและแพทย์แผนไทย รพ.ดอนสัก ๒ อาคาร รพ.สต.๓ ชั้น รพ.สต.พุมเรียง อ.ไชยา

- งบประมาณจังหวัด ๒๐ % ยังอยู่ขั้นตอนที่ ๑ มีสิ่งก่อสร้าง ๒ รายการ ได้แก่ ๑ ปรับปรุงอาคาร

ผู้ป่วยใน รพ.บ้านตาขุน ๒ ปรับปรุงอาคาร ผู้ป่วยนอก รพ.ท่าฉาง ส่วนครุภัณฑ์อยู่ขั้นตอนที่ ๑ มี ๒ รายการ  
ได้แก่ รถบรรทุกขับเคลื่อน ๔ ล้อ ของ รพ.วิภาวดี และ รพ.สต.บ้านคลองใส อ.วิภาวดี

- งบประมาณหน่วยบริการ ๗๐ % ยังอยู่ขั้นตอนที่ ๑ มีสิ่งก่อสร้าง ๖ รายการ ได้แก่ ๑. ปรับปรุงต่อ

เติมอาคาร รพ.สต.ปากหมาก อ.ไชยา ๒. ปรับปรุงทางลาดและอาคาร รพ.บ้านตาขุน ๓.-๕. ปรับปรุงอาคาร

รพ.สต.ท่าโรงช้าง รพ.สต.กรูด รพ.สต.ปากบ่อ ๖. ซ่อมแซมหลังคา รพ.ท่าโรงช้าง ครุภัณฑ์ ๓๐ รายการ

อยู่ขั้นที่ ๑ ได้แก่ ครุภัณฑ์ รพ.สุราษฎร์ธานี ๑๒ รายการ รพ.เกาะสมุย ๘ ราย รพ.กาญจนดิษฐ์ ๕ รายการ

รพ.เคียนซา ๒ รายการ รพ.ร.เวียงสระ ๑ รายการ รพ.ท่าโรงช้าง ๒ รายการ ความก้าวหน้าของเดือนนี้ ๔๙

รายการ

### ประธาน

- ปี ๖๑ ยังเหลือที่ ท่าโรงช้าง ยังไม่ได้ทำสัญญา น่าจะได้ลงนาม มี.ย.๖๒

- ปี ๖๒ ทุกรายการ ผাগ ผอ.รพ. สสอ. เร่งรัดให้แล้วเสร็จ ก่อน ก.ย.๖๒ ซึ่งมีผลต่อการของปี ๖๓

มติที่ประชุม รับทราบ

### ๓.๔ การดำเนินงาน Stroke Fast Track

“ตามแนวคิด Stroke Fast Track System พัฒนาโรงพยาบาลที่มีความพร้อมตามศักยภาพที่มีอยู่  
เพื่อพัฒนาให้ stroke node ดำเนินการได้”

ตัวแทน ผอ.รพ.สุราษฎร์ธานี

- Stroke Fast Track System โดยความร่วมมือ รพ.สุราษฎร์ธานี การพัฒนา Stroke Fast Track

System ให้ สสจ. มีทีม และ รพ.กาญจนดิษฐ์ รพ.เวียงสระ Stroke unit รพ.ไชยา รพ.ท่าโรงช้าง Stroke

node วิเคราะห์แล้ว มีหลายที่สามารถทำได้ตามโครงสร้าง อยากให้จังหวัดมีการกำกับและมีการพัฒนา ต้อง

มีวิธีการจัดการ



### ประธาน

- สำหรับทาง รพ.ไชยา ปี ๖๒ คงต้องกำหนดอีกครั้ง รพ.ท่าโรงช้าง คงประมาณกลางปี ๖๓ สำหรับ Stroke Fast Intermediacare มีที่ รพ.พุนพิน อาจจะเพิ่มอีก ๒ จุด คือ เวียงสระ ไชยา ส่วนกาญจนดิษฐ์ จะมี ward ปลายปี ๖๒ Stroke Fast Track ทุก รพช. มีอย่างน้อย ๑-๒ เตียง สามารถรับ-ส่งกลับได้ทุก รพช.

### ผอ.รพ.สุราษฎร์ธานี

- สำหรับบสนับสนุนเป็นการบริหารจัดการของสำนักงานสาธารณสุขจังหวัดฯ

### ประธาน

- คงต้องคุยในเวทีด้านการบริหารจัดการอีกครั้ง

### ผอ.รพ.พนม

- Service plan ควรจะมีกลไกระบบการควบคุมกำกับ ยังมีความจำเป็นอยู่ ซึ่งคณะกรรมการฯ เลขา หัวหน้ากลุ่มงานที่เกี่ยวข้อง ควรเป็นผู้รับผิดชอบดูแลประเมินติดตามกระตุ้นให้ผลลัพธ์ Service plan ประสบความสำเร็จ

### ประธาน

- คงต้องนำไปปรับให้มีความชัดเจนมากขึ้น

### มติที่ประชุม รับทราบ

### ๓.๕ ระบบการส่งต่อผู้ป่วยจิตเวช

“ฝากทีมพัฒนา Service plan สาขาสุขภาพจิตและจิตเวช ร่วมพูดคุยแนวทางการปฏิบัติและรวมถึงระบบการส่งต่อผู้ป่วย”

### พญ.ณัฐพร ใจสมุทร สกฤตแพทย์ ตัวแทน รพ.สวนสราญรมย์

- ตามนโยบายที่จะให้ รพ.สวนสราญรมย์ พัฒนาให้เครือข่ายมีความสามารถดูแลผู้ป่วยจิตเวช และลดการส่งต่อมา รพ.สวนสราญรมย์

- รายงานข้อมูลผู้ป่วยจังหวัดสุราษฎร์ธานี ที่ใช้บริการใน รพ.สวนสราญรมย์ ปี ๖๑ ทั้งหมด ๑๐,๑๔๕ คน OPD ร้อยละ๘๘ ER ร้อยละ๑๒

- นโยบาย service plan ที่ผ่านมา ให้มีการพัฒนา มีการตั้งศูนย์ส่งต่อ ข้อตกลงระดับเขต ๑๑ กรณีผู้ป่วยจิตเวชฉุกเฉิน ถ้ามีผู้ป่วยจิตเวช ไปที่ รพช. รพท. จะมีแพทย์จิตเวชประจำหน่วยงาน จิตแพทย์ ประจำ node จะช่วยเป็นพี่เลี้ยง ในด้านการรักษา OPD IPD case หากแพทย์ประจำหน่วยดูแลไม่ไหว เกินศักยภาพ จะส่งต่อให้รพ.สวนสราญรมย์ ติดต่อที่ ๐๘๑ ๙๕๘๗๗๕๓ ซึ่งการรักษา ทางจิตแพทย์ ระดับ node จะประสานงานการวางแผนการรักษาร่วมกันกับจิตแพทย์ รพ.สวนสราญรมย์ ตามข้อตกลงคือ กรณีแพทย์ ส่งต่อ รพ.สวนสราญรมย์ ขอให้โรงพยาบาลชุมชน โรงพยาบาลทั่วไป ช่วยคัดกรองโรคทางกาย ซึ่งทาง จิตแพทย์ ของ รพ.สุราษฎร์ธานี ไม่ได้ทำ

- ปัญหาอุปสรรคที่เจอ รพ.สวนสราญรมย์ มี จิตแพทย์ บุคลากรที่ต้องให้บริการรับผิดชอบ ๗ จังหวัด ซึ่งในส่วนของ รพ.สุราษฎร์ธานี มีจิตแพทย์หลายท่าน

- Refer in

- ผู้ป่วยที่ถูกส่งต่อมา ไม่ได้ได้รับการตรวจประเมินคัดกรองภาวะทางกายก่อน

- ญาติได้รับคำแนะนำ ถ้าเป็นผู้ป่วยเก่าให้มา รพ.สวนสราญรมย์ได้เลย ซึ่งบางรายมีโรคภาวะทาง

กายมาด้วย

## - Refer out

- รพ.สุราษฎร์ธานี ไม่รับรีเฟอร์ เพราะเป็นผู้ป่วยนอกเขต รับส่งไป รพ.ตามสิทธิของผู้ป่วย
- รพ.ชุมขน ไม่รับรีเฟอร์ แจ้งว่าหน่วยงานต้นสังกัดคนละหน่วย
- กรณีผู้ป่วยจิตเวชมีโรคแทรกซ้อนทางกายแล้วขอ refer out ไป รพ.ฝ่ายกาย เมื่ออาการทางกายสงบ รพ.ฝ่ายกายแจ้งให้ รพ.สวนสราญรมย์ นำรถไปรับผู้ป่วยกลับ ซึ่งไม่มีข้อตกลงในระบบ
- กรณีผู้ป่วยที่ส่งต่อมาจาก รพ.ฝ่ายกาย เมื่อต้อง refer out เพราะปัญหาทางกาย กลับไม่มีเจ้าภาพที่จะดูแลผู้ป่วยต่อ

## - Refer back

- ผู้ป่วยปฏิเสธการกลับไปรับบริการในพื้นที่เนื่องจากไม่มั่นใจในศักยภาพ
- รายการยาไม่ครอบคลุมในผู้ป่วยบางคน
- รพ.ชุมขน ไม่มีนโยบาย stock ยาจิตเวช เพราะไม่มีเภสัชกร PG จิตเวช
- กรณี ผู้ป่วยไปรับบริการในพื้นที่แล้ว เมื่อมีภาวะฉุกเฉิน ไม่มีช่องทางให้ผู้ป่วยไปรับบริการกับจิตแพทย์ที่ดูแล

## ประธาน

- จังหวัดสุราษฎร์ธานี ได้หารือแนวทางส่งต่อ เพื่อหาโอกาสปรับปรุงให้ทำได้มากขึ้น

## -ตัวแทน รพ.สุราษฎร์ธานี

๑. ปัญหาที่ รพ.สุราษฎร์ธานี ไม่มี ward admit ด้านจิตเวช หากผู้ป่วยมีโรคทางกายทาง รพ.สวนสราญรมย์ จะไม่รับส่งต่อ
๒. การจ่ายเงินส่วนกลาง ใช้เงินจากเขตสุขภาพ ยกเว้นของจังหวัดสุราษฎร์ธานี
๓. บางครั้งขาดการสื่อสาร ซึ่งต้องปรับให้สามารถเชื่อมต่อกัน

## ประธาน

- เมื่อได้ทราบข้อเท็จจริงการดำเนินงาน จะได้ประชุมหารือเพื่อหารูปแบบที่ดีที่สุด เข้าใจตรงกันลดปัญหาและอุปสรรค และให้มีความเป็นไปได้
- มติที่ประชุม รับทราบ

## ๓.๖ การจ่าย Fix cost

“การจ่าย Fix cost ขอให้กรรมการ ๕x๕ หรือร่วมกัน รวมทั้งรูปแบบการตามจ่าย”

## หัวหน้ากลุ่มงานประกันสุขภาพ

- สำนักงานหลักประกันสุขภาพแห่งชาติ ได้ออนเงินให้แม่ข่ายครบแล้ว แม่ข่ายดำเนินการโอนเงินให้ลูกข่าย ส่วนการจัดสรรหากไม่เป็นไปตามข้อตกลง จังหวัดก็ขอให้มติดีที่ประชุม คบสอ. แจ้งมา เพื่อแจ้ง นพ.สสจ.ลงนามรับทราบมติของ คบสอ. ที่ไม่จัดสรรตามเงื่อนไขที่จังหวัดแจ้ง ในเครือข่าย

## ประธาน

- ขอให้พูดคุยหารือกันภายในเครือข่าย หรือดำเนินการตามแนวทางของจังหวัดที่ได้ชี้แจงไป
- มติที่ประชุม รับทราบ

ระเบียบวาระที่ ๔ เรื่องนำเสนอจากผู้บริหารสำนักงานสาธารณสุขจังหวัดฯ/ศูนย์วิชาการต่างๆ/โรงพยาบาลศูนย์/โรงพยาบาลทั่วไป/โรงพยาบาลชุมชน/สำนักงานสาธารณสุขอำเภอ

#### ๔.๑ ผู้บริหารสำนักงานสาธารณสุขจังหวัดฯ

นวก.สาธารณสุขเชี่ยวชาญ(ด้านส่งเสริมพัฒนา)

- ฝากเร่งรัดติดตามตัวชี้วัดงานอนามัยแม่และเด็ก ซึ่งมีผลต่อตัวชี้วัด QOF PPA และทางจังหวัดจะช่วยติดตาม เพื่อให้ผู้บริหารได้รับทราบข้อมูลและดำเนินการติดตามต่อไป

นวก.สาธารณสุขเชี่ยวชาญ(ด้านบริหารสาธารณสุข)

- จากการไปร่วมต้อนรับรองคมนตรี ที่ได้มาตรวจเยี่ยมการดำเนินงานมูลนิธิโรงพยาบาลสมเด็จพระยุพราชเวียงสระ ได้ฝากประเด็นสำคัญ คือ

๑. การจัดเวทีให้กับผู้สูงอายุ ซึ่งได้ยกตัวอย่างรูปแบบผู้สูงอายุ จ.น่าน รพ.สต. จะมี ร.ร.ผู้สูงอายุ ในส่วนของ อ.เวียงสระ คงต้องทำเป็นต้นแบบทุกท้องถิ่น หากส่วนอื่นก็สามารถทำได้เช่น พัฒนาสังคมและความมั่นคงของมนุษย์ มหาวิทยาลัยราชภัฏ มหาวิทยาลัยสงขลานครินทร์ มหาวิทยาลัยวลัยลักษณ์ เป้าหมาย ประมาณ ๑๓๗ ท้องถิ่น ที่ทำได้ ๓๕ แห่ง คิดว่าจะมีประโยชน์เมื่อเข้าสู่สังคมผู้สูงอายุ

๒. การพัฒนาคุณภาพเด็กนักเรียน ด้าน EQ IQ

๓. ระบบสุขภาพชุมชน ทั้งในโรงพยาบาล ชุมชน บ้านเรือน ซึ่งทางรองปลัดกระทรวงฯ ให้สรุปและรายงานผลไป เพื่อนำไปขยายผลในระดับประเทศต่อไป

๔. การติดตามการใช้เงินของประกันสุขภาพพื้นที่ ที่องค์การบริหารส่วนตำบล เทศบาลดำเนินการ ขอให้ทำเป็นต้นแบบให้มีการใช้เงินให้เกิดประโยชน์ด้านส่งเสริมสุขภาพ ป้องกันโรค

๕. ด้านยาเสพติดให้ใช้รูปแบบ ชุมชนบำบัด สร้างชุมชนให้เข้มแข็ง ทำประชาพิจารณ์ สร้างความเข้าใจ มาตรการทางสังคมซึ่งได้ดำเนินการนำร่องที่ อ.บ้านนาสาร และปี ๖๒ ดำเนินการใน อ.เคียนซา หากอำเภออื่นพร้อมสามารถดำเนินการไปด้วย

๖. TO BE NUMBER ONE ปี ๖๓ ทุกอำเภอจะต้องทำเป็น อำเภอ TO BE NUMBER ONE สามารถทำเป็นต้นแบบในสถานประกอบการ โรงเรียน คงต้องเตรียมการไว้

๗. การนำเสนอ พขอ.ดีเด่น ซึ่งทางจังหวัดฯ ได้เพิ่มในวาระไว้ ถ้าอำเภอใดพร้อม สามารถนำเสนอ การดำเนินงานในที่ประชุมหัวหน้าส่วนราชการจังหวัดสุราษฎร์ธานี แจ้งเข้าในวาระการประชุมหัวหน้าส่วนราชการฯได้ โดยสามารถให้ทางนายอำเภอนำเสนอ ทางสาธารณสุขในฐานะเลขฯ เตรียมข้อมูลให้ มติที่ประชุม รับทราบ

#### ๔.๒ ศูนย์วิชาการต่างๆ

- ไม่มี

มติที่ประชุม รับทราบ

#### ๔.๓ โรงพยาบาลศูนย์/โรงพยาบาลทั่วไป/โรงพยาบาลชุมชน

ตัวแทน ผอ.รพ.สุราษฎร์ธานี

- ประเด็นปัญหาการปฏิบัติงานการส่งต่อ ต่อไปแต่ละแผนกจะได้พูดคุยกันให้มากขึ้น ทำให้ชัดเจนขึ้น

- ขอให้นำไปปรับ พูดคุยกันมากขึ้น ประชุมร่วมกันและเชิญ รพ.สุราษฎร์ธานีเข้าร่วมประชุม

## ผอ.รพ.บ้านตาขุน

- เสนอความคิดเห็น

๑. การลงทุนในการพัฒนาด้าน IT จังหวัด จะลงทุน ให้มีผู้ดูแลระบบ IT ระดับจังหวัด ดูแลตามโซน ประมาณ ๕ คน

๒. แนวทางในการปรับค่าตอบแทนลูกจ้างชั่วคราวรายเดือน ในกลุ่มที่รอการบรรจุ มีความเห็นร่วมกันควรปรับพื้นฐานเงินเดือน ๖ % ต่อการปรับประจำปี ควรเริ่มตั้งแต่วันที่ ๑ ต.ค.๖๒

ประธาน

- งาน IT รับผิดชอบระบบข้อมูลระดับ CUP ให้มีข้อมูลถูกต้องเป็นธรรม เป็นปัจจุบัน สามารถประเมินงาน วิเคราะห์งาน วางแผน ให้เป็นไปได้อย่างถูกต้อง

- ค่าตอบแทน จังหวัดได้ตั้งคณะกรรมการการปรับลูกจ้างชั่วคราว จะรับข้อเสนอของ กลุ่ม รพพ. เข้าที่ประชุมในกลุ่มจังหวัด  
มติที่ประชุม รับทราบ

## ๔.๔ สำนักงานสาธารณสุขอำเภอ

ตัวแทนกลุ่มสาธารณสุขอำเภอ

๑. จากที่ทางจังหวัดให้เตรียมการสรรหาสาธารณสุขอำเภอและตำแหน่งที่ว่าง ซึ่งทางกลุ่มฯได้ประชุม และจะนำเรียนทางนายแพทย์สาธารณสุขจังหวัดฯ ทราบต่อไป

๒. โครงการ ๓ ล้าน ๓ ปี เลิกบุรีทั่วไทย พบว่าทุกอำเภอมีผลงานเพิ่มขึ้น คงทำได้ตามเป้าหมาย

๓. การติดตามเบิกจ่ายงบประมาณที่สำนักงานสาธารณสุขอำเภอได้รับจัดสรร พบว่า เบิกจ่ายได้ ๖๐ % ในงวดที่ ๑ และได้รับจัดสรรเงิน งวดที่ ๒ พบว่า สาเหตุที่ทำให้การเบิกจ่ายล่าช้า เพราะไม่ทราบหลักเกณฑ์รายละเอียดตั้งแต่ต้นปี งวดต่อไปจะทำให้ได้ตามไตรมาสต่อไป

๔. การประกวด รพ.สต.ดีเด่นของ ชมรมสาธารณสุขแห่งประเทศไทย จะคัดเลือก รพ.สต.ดีเด่น ระดับโซนภายในเดือน พ.ค.๖๒ ซึ่งจะแต่งตั้งคณะกรรมการฯ จะมีกรรมการจากเจ้าหน้าที่จาก สำนักงานสาธารณสุขอำเภอ สำนักงานสาธารณสุขจังหวัด โรงพยาบาล ในพื้นที่ ขอความร่วมมือเจ้าหน้าที่ของโรงพยาบาลด้วย ก่อนที่จะคัดเลือกระดับจังหวัด เดือนมิ.ย.๖๒ สู่ระดับเขต และระดับประเทศต่อไป

ประธาน

- บูรณาการกับ รพ.สต.ติดตาม ได้ไหม

ตัวแทนกลุ่มสาธารณสุขอำเภอ

- บางแห่งไม่ส่งเข้าประกวด ตอนนี้มีของอำเภอกาญจนดิษฐ์ และหลักเกณฑ์การประกวดของชมรมฯ มีมากกว่าของ รพ.สต.ติดตาม

มติที่ประชุม รับทราบ

## ระเบียบวาระที่ ๕ เรื่องแจ้งเพื่อทราบ

๕.๑ สรุปลสถานการณ์โรคทางระบาดวิทยา เดือน มีนาคม ๒๕๖๒

กลุ่มงานควบคุมโรคติดต่อ

- สถานการณ์โรคที่ต้องเฝ้าระวัง ๑๐ อันดับแรก พบว่า โรคอุจจาระร่วง ปอดอักเสบ ไข้หวัดใหญ่ มือเท้าปาก ตาแดง สุกใส โรคติดต่อทางเพศสัมพันธ์ ไข้เลือดออก อาหารเป็นพิษ สкарิปไทฟัส ยังมีอัตราป่วยมากเป็นลำดับต้นๆ ซึ่งโรคอุจจาระร่วงจะพบมากในอำเภอเกาะสมุย เวียงสระ และอำเภอเกาะพะงัน

๑๔/โรคปอดอักเสบ.....

โรคปอดอักเสบ พบมากในอำเภอพุนพิน คีรีรัฐนิคม และอำเภอเกาะพะงัน โรคไข้หวัดใหญ่ พบมากในอำเภอเกาะสมุย บ้านนาเดิม และอำเภอเวียงสระ โรคมือเท้าปากพบมากในอำเภอเกาะสมุย ไชยาและอำเภอเวียงสระ โรคตาแดง พบมากในอำเภอเวียงสระ คีรีรัฐนิคม และอำเภอบ้านนาเดิม โรคสุกใส พบมากในอำเภอเกาะพะงัน เกาะสมุย และอำเภอบ้านนาเดิม โรคติดต่อทางเพศสัมพันธ์ พบมากในอำเภอเกาะสมุย เมือง และอำเภอเวียงสระ โรคไข้เลือดออก พบมากในอำเภอเกาะสมุย ท่าฉาง และอำเภอท่าชนะ โรคอาหารเป็นพิษ พบมากในอำเภอเกาะพะงัน พุนพิน และอำเภอท่าชนะ โรคสครับไทฟัส พบมากในอำเภอพุนพิน ท่าฉาง และอำเภอพระแสง

- การตรวจจับการระบาดของในพื้นที่ พบว่าโรคที่มีแนวโน้มจะระบาดมากในเดือนเมษายน ๒๕๖๒ อำเภอที่มีแนวโน้มการระบาดของโรคอุจจาระร่วง ได้แก่ อำเภอเกาะสมุย เวียงสระ โรคไข้หวัดใหญ่ ได้แก่ อำเภอเมือง กาญจนดิษฐ์ เกาะสมุย ดอนสัก เกาะพะงัน ไชยา ท่าชนะ คีรีรัฐนิคม พระแสง พุนพิน บ้านนาเดิม ชัยบุรี วิภาวดี โรคมือเท้าปาก ได้แก่ อำเภอเมือง เกาะสมุย ไชยา ท่าชนะ คีรีรัฐนิคม บ้านตาขุน พนมท่าฉาง บ้านนาสาร บ้านนาเดิม เคียนซา เวียงสระ พระแสง พุนพิน ชัยบุรี

#### หัวหน้ากลุ่มงานควบคุมโรคติดต่อ

- สรุปสถานการณ์โรคไข้เลือดออก ณ วันที่ ๒๕ มี.ค.๖๒ สถานการณ์โรคไข้เลือดออกเปรียบเทียบระดับประเทศ ๑๒,๕๔๕ ราย อัตราป่วย ๑๘.๙๙ ต่อแสนประชากร เสียชีวิต ๑๔ ราย อัตราป่วยตาย ๐.๐๒ ต่อแสนประชากร สำหรับจังหวัดสุราษฎร์ธานี มีผู้ป่วยสะสม ๑๒๕ ราย อัตราป่วย ๑๑.๘๖ ต่อแสนประชากร ไม่มีผู้เสียชีวิต จำแนกรายอำเภอ โดยอำเภอที่มีอัตราป่วยโรคไข้เลือดออกสูงกว่าหรือใกล้เคียงกับภาพรวมจังหวัด มี ๗ อำเภอ มี ๑. อ.เกาะสมุย อัตราป่วย ๓๖.๗๖ต่อแสนประชากร ๒. อ.กาญจนดิษฐ์ อัตราป่วย ๒๐.๖๔ ต่อแสนประชากร ๓. อ.เมืองฯ อัตราป่วย ๑๔.๔๘ ต่อแสนประชากร ๔. อ.บ้านนาเดิม อัตราป่วย ๑๒.๔๐ ต่อแสนประชากร ๕. อ.ท่าฉาง อัตราป่วย ๑๑.๘๑ ต่อแสนประชากร ๖. อ.พุนพิน อัตราป่วย ๑๑.๗๖ ต่อแสนประชากร ๗. อ.ท่าชนะ อัตราป่วย ๑๐.๙๘ ต่อแสนประชากร และอำเภอที่ยังไม่พบผู้ป่วย มี อ.วิภาวดี โดยอัตราป่วย จ.สุราษฎร์ธานี อยู่ลำดับที่ ๕๓ ของประเทศ

- แผนจัดกิจกรรมจิตอาสาทำลายแหล่งเพาะพันธุ์ยุงลาย ทำแล้ว ๓ ครั้ง ครั้งที่ ๔ วันที่ ๘-๑๒ เม.ย. ๖๒ ขอให้ทุกหน่วยบริการฯส่งผลงานภายในวันที่ ๑๗ เม.ย.๖๒ ก่อนเวลา ๑๕.๐๐ น.

- จากการลงติดตามการป้องกันควบคุมโรคไข้เลือดออกใน ๗ อำเภอ รพ.สต. ๒๐ แห่ง ปัญหาอุปสรรคที่พบ การพ่นเคมีกำจัดยุงไม่ได้ตามมาตรฐาน เมื่อมีผู้ป่วยต้องพ่นเคมีกำจัดยุงบ้านผู้ป่วยและในชุมชน รัศมีจากบ้านผู้ป่วยภายใน ๒๔ ชั่วโมง อย่างน้อย ๒ ครั้ง ระยะห่างกัน ๗ วัน กรณีที่พนักงานพ่นเป็นขององค์กรปกครองส่วนท้องถิ่น

- พ่นเคมีกำจัดยุงซ้ำเกิน ๒๔ ชั่วโมง ร้อยละ ๒๐ บางพื้นที่พ่นเคมี ได้แก่ ๑ ครั้ง ร้อยละ ๓

- เมื่อมีนักเรียนป่วยจะต้องพ่นเคมีกำจัดยุงทั้งที่บ้านและที่โรงเรียน ปัญหาที่พบ คือ การพ่นเคมีในโรงเรียนซ้ำเกิน ๒๔ ชั่วโมง ไปพ่นวันเสาร์หรือวันอาทิตย์ ร้อยละ ๕

- พ่นเฉพาะในวันและเวลาราชการ บ้านและชุมชนที่ผู้ป่วยอาศัยเมื่อได้รับแจ้งวันศุกร์ ช่วงบ่ายหรือเย็น ได้ไปพ่นวันจันทร์วันเปิดทำการถัดไป ซึ่งหากเป็นช่วงวันหยุดยาว ทำให้การควบคุมโรคเข้าไป

- เมื่อมีผู้ป่วยรายที่ ๒ รายถัดไป ในระยะเวลาใกล้เคียงกัน จะไม่มีการพ่นเคมีกำจัดยุงในบ้านผู้ป่วย ในรายที่ ๒ หรือรายถัดไป ซึ่งยุงที่เป็นพาหะนำโรคที่บ้านผู้ป่วยไม่ได้ถูกกำจัด

- ในการแก้ปัญหา

- ประสานกับองค์กรปกครองส่วนท้องถิ่นให้จัดพนักงานพ่นให้เพียงพอ ถ้าหากพนักงานพ่นมีหน้าที่อื่นด้วย จะต้องกำหนดภารกิจการพ่นเคมีกำจัดยุง มาเป็นภารกิจแรกๆ และสามารถพ่นเคมีกำจัดยุงได้ใน

๑๕/วันหยุด...

วันหยุดราชการ ซึ่งหลายองค์กรปกครองส่วนท้องถิ่นก็สามารถดำเนินการได้

- หากองค์กรปกครองส่วนท้องถิ่นใด ไม่สามารถดำเนินการได้ ให้สถานบริการสาธารณสุขที่เกี่ยวข้อง จัดหาเครื่องพ่น วัสดุ อุปกรณ์ สารเคมีและคนพ่นสำรอง เพื่อให้มีการควบคุมโรคได้ ภายใน ๒๔ ชั่วโมง ตัวอย่างของ อำเภอดอนสัก ที่สาธารณสุขอำเภอกำหนดให้ รพ.สต.ทุกแห่ง ต้องมีเครื่องพ่นประจำ รพ.สต.

- ในช่วงที่ไม่สามารถแก้ปัญหาดังกล่าวได้ ให้แนะนำผู้ป่วยซื้อสเปรย์พ่นเคมีกำจัดยุงลายในบ้านของตนเอง หรือสถานบริการสาธารณสุขจัดหาให้

- เมื่อมีผู้ป่วยรายที่ ๒ และรายถัดไป ในระยะเวลาใกล้เคียงกัน บ้านผู้ป่วยและบ้านใกล้เคียงกัน ต้องมีการพ่นเคมีกำจัดยุงทุกราย เพื่อให้มั่นใจว่ายุงที่มีเชื้อในบ้านผู้ป่วยถูกกำจัด

- ประสานงานกับผู้บริหารสถานศึกษา เพื่อทำความเข้าใจในการพ่นเคมีกำจัดยุงลายในโรงเรียน ภายใน ๒๔ ชั่วโมง หลังจากรับแจ้งผู้ป่วย

- สถานการณ์การดำเนินงานวันโรค ความครอบคลุมในการค้นหาและการขึ้นทะเบียนในผู้ป่วยวันโรค รายใหม่และกลับเป็นซ้ำ เป้าหมายทั้งปีผลงาน มากกว่าร้อยละ ๘๒.๕ ตอนนี้นำมา ๖ เดือน ๒ ไตรมาส ซึ่งอำเภอที่ผ่านมากกว่าร้อยละ ๔๐ มี ๔ เครือข่าย คือ ท่าโรงช้าง ๖๑.๑๑ % เกาะสมุย ๕๕.๖๘ % บ้านตาขุน ๔๗.๖๒ % ไชยา ๔๒.๔๓ % ตอนนี้นำมา ๖ เดือน ขอให้เร่งดำเนินการต่อไป

- การคัดกรองวันโรค นำมาตั้งเป้าหมายค่าประมาณของสำนักวันโรค ผู้ป่วยปี ๖๑ ๗ กลุ่มเสี่ยง

๑. กลุ่มผู้สัมผัสโรค เครือข่ายที่มีการคัดกรองร้อยละที่สูง ๓ อันดับแรก ได้แก่ พระแสง บ้านนาสาร เกาะพะงัน

๒. กลุ่มผู้ป่วยเบาหวานที่คุมน้ำตาลไม่ได้ เครือข่ายอำเภอที่มีผลงานร้อยละสูง ๓ อันดับแรก ได้แก่ ท่าโรงช้าง ไชยา เคียนซา

๓. กลุ่มบุคลากรสาธารณสุข ต้องได้ ๑๐๐ % บางแห่งยังไม่บันทึกข้อมูลใน TB CM online เครือข่ายอำเภอที่มีผลงานร้อยละสูงสุด ได้แก่ ท่าโรงช้าง ๑๐๓.๒๔ % เคียนซา ๑๐๐ % ไชยา ๙๙.๒๙ % ท่าชนะ ๙๘.๒๖ % พนม ๙๗.๙๔ % เกาะพะงัน ๙๑.๙๕ %

๔. กลุ่มผู้ป่วยติดเชื้อ HIV เครือข่ายอำเภอที่มีผลงานร้อยละสูง ๓ อันดับแรก ได้แก่ พระแสง เกาะพะงัน ไชยา

๕. กลุ่มผู้สูงอายุ อายุมากกว่าเท่ากับ ๖๕ ปี และมีโรคร่วม เครือข่ายอำเภอที่มีผลงานร้อยละสูง ๓ อันดับแรก ได้แก่ ท่าโรงช้าง เคียนซา พระแสง

๖. กลุ่มแรงงานข้ามชาติ จะบันทึกข้อมูลใน TB CM Online น้อยมาก เครือข่ายอำเภอที่มีผลงานร้อยละสูง ๓ อันดับแรก ได้แก่ ท่าโรงช้าง ไชยา เกาะพะงัน

๗. กลุ่มผู้ต้องขังในเรือนจำ ได้ดำเนินการครบทั้ง ๓ เรือนจำ ตอนนี้อยู่ระหว่างอ่านผลการเอ็กซเรย์ของแพทย์ เมื่อผลการตรวจออกมา เจ้าหน้าที่ผู้รับผิดชอบเรือนจำจะดำเนินการบันทึกข้อมูลลงโปรแกรม TB CM online

ซึ่ง สปสช.ให้บันทึกข้อมูลให้แล้วเสร็จ ภายในวันที่ ๓๐ มิ.ย.๖๒ หากดำเนินการหลังจากที่กำหนด จะไม่ได้เงินชดเชยจาก สปสช. ฝากทุกหน่วยงาน บางแห่งดำเนินการแล้ว แต่ยังไม่ได้นำข้อมูล และมี ๔ เครือข่ายที่ทำได้ดี ได้แก่ ท่าโรงช้าง ไชยา เกาะพะงัน และเคียนซา

ประธาน

- ขอให้ทำให้ได้ตามที่คัดกรอง

- โรคไข้เลือดออก ให้ทุกอำเภอใช้ มาตรการ ๓๓๑ ควบคุม เฝ้าระวัง HI CI การควบคุมให้เร็ว ไม่ให้มีผู้ป่วยรายที่ ๒

๑๖/ มติที่ประชุม....

## มติที่ประชุม รับทราบ

๕.๒ ความครอบคลุมการได้รับวัคซีน OPV3 และ MMR ของเด็กอายุ ๑ ปี และ ๓ ปี ไตรมาสที่ ๑ และ ๒

ปีงบประมาณ ๒๕๖๒ (๑ ต.ค.๒๕๖๑ - ๒๕ มี.ค.๒๕๖๒)

### กลุ่มงานควบคุมโรคติดต่อ

- ความครอบคลุมการได้รับวัคซีน OPV3 และ MMR ของเด็กอายุ ๑ ปี และ ๓ ปี ไตรมาสที่ ๑ และ ๒ ปีงบประมาณ ๒๕๖๒ (๑ ต.ค. ๒๕๖๑ - ๒๕ มี.ค. ๒๕๖๒) ประมวลผลจาก HDC-Dashboard
- จ.สุราษฎร์ธานี OPV3 ผลงานต่ำสุด คบสอ.พระแสง ๘๗.๓๘ % สูงสุด คบสอ.บ้านตาขุน ๑๐๐ % MMR1 ผลงานต่ำสุด คบสอ.บ้านนาสาร ๘๘.๗๓ % ผลงานสูงสุด คบสอ.บ้านตาขุน ๑๐๐ % MMR2 ผลงานต่ำสุด คบสอ.เกาะพะงัน ๘๐.๓๐ % สูงสุด คบสอ.ดอนสัก ๙๖.๗๒ %

### หัวหน้ากลุ่มงานควบคุมโรคติดต่อ

- ความครอบคลุมการได้รับวัคซีน OPV3 และ MMR ของเด็กอายุ ๑ ปี และ ๓ ปี ตั้งแต่วันที่ ๑ ต.ค. ๖๑ - ๒๕ มี.ค.๖๒

๑. ความครอบคลุม MMR1 สุราษฎร์ธานี ๙๔.๒๑ % ประเทศ ๘๘.๑๘ % สุราษฎร์ธานี เป็นลำดับที่ ๑ ของเขต และลำดับที่ ๑๑ ของประเทศ MMR1 ต้องทำได้มากกว่า ๙๕ % มี ๙ อำเภอที่ทำได้มากกว่า ๙๕ %

๒. ความครอบคลุม MMR2 สุราษฎร์ธานี ๘๙.๐๗ % ประเทศ ๘๕.๐๗ % สุราษฎร์ธานี เป็นลำดับที่ ๑ ของเขต และลำดับที่ ๒๔ ของประเทศ MMR2 ต้องทำได้มากกว่า ๙๕ % มี ๓ อำเภอที่ทำได้มากกว่า ๙๕ %

๓. ความครอบคลุม OPV3 สุราษฎร์ธานี ๙๔.๔๗ % ประเทศ ๘๘.๗๓ % สุราษฎร์ธานี เป็นลำดับที่ ๑ ของเขต และลำดับที่ ๑๔ ของประเทศ OPV3 เป้าหมายต้องมากกว่า ๙๐ % มี ๑๖ อำเภอที่ทำได้มากกว่า ๙๐ % และบ้านตาขุน ๑๐๐ %

- เมื่อเปรียบเทียบ MMR1 MMR2 OPV3 จ.สุราษฎร์ธานี มีผลงานใกล้เคียงระดับประเทศ ซึ่งในส่วนของ MMR1 และ OPV3 คือ เด็กคนเดียวกัน ช่วงเวลาเดียวกัน ดังนั้นจะต้องตรงกันหรือใกล้เคียงกัน ซึ่งอาจเกิดจากการบันทึกข้อมูล

- จากการลงติดตามในพื้นที่เครือข่ายศิริรัฐนิคม ท่าโรงช้าง และพุนพิน พบปัญหาคือ

๑. เป้าหมายของพื้นที่ ในโปรแกรม JHCIS และ HosXP กับ เป้าหมายใน HDC ไม่ตรงกัน เกิดจากประชากรกลุ่มเป้าหมายย้ายออกจากพื้นที่ และไม่สามารถติดตามได้ ซึ่งหน่วยบริการได้มีการเปลี่ยนแปลงประเภทที่อยู่อาศัยเป็นนอกเขตแล้ว แต่ใน HDC ยังเป็นเป้าหมายของหน่วยงาน ซึ่งหากเจอปัญหาดังกล่าวขอให้แจ้งมายังจังหวัด เพื่อดำเนินการปรับปรุงแก้ไข

๒. เนื่องจากข้อมูลมีขนาดใหญ่ เมื่อมีการบันทึกข้อมูลย้อนหลัง ไม่ได้ส่งข้อมูลออกได้ทั้งหมด เช่น มีข้อมูล ๑๐๐ คน บันทึกไว้ ๗๐ คน ส่งข้อมูลให้ IT ๗๐ คน แล้วกลับมาบันทึกเพิ่มอีก ๓๐ คน โดยบันทึกในเดือนถัดไป เลยทำให้ข้อมูลตกหล่น

๓. เจ้าหน้าที่กับภาระงานไม่สมดุลกัน ทำให้การติดตามกลุ่มเป้าหมายและนำมาลงบันทึกใน ๔๓ แฟ้ม ไม่ทัน

- ข้อเสนอแนะ

๑. ประธานผู้รับผิดชอบฐานข้อมูล HDC จังหวัด ปรับปรุงฐานข้อมูล โดยให้หน่วยบริการแจ้งข้อมูลส่วนบุคคลของเป้าหมายที่ไม่ได้อยู่ในพื้นที่ ทางจังหวัดจะดำเนินการให้

๒. ประธานผู้บริหาร แจ้งให้ทราบเพื่อประสานงานร่วมกันระหว่างฝ่ายที่บันทึกข้อมูลกับฝ่ายที่ส่งออกข้อมูล ซึ่งจากการลงพื้นที่ทำให้ข้อมูลดีขึ้น

ประธาน

- ขอให้ปรับปรุงข้อมูล และเร่งรัดให้ทำได้ตามเป้าหมาย ทั้งเรื่องวัคซีน การคัดกรองวัณโรค ซึ่งหากมีการคัดกรองจริงจังจะเป็นประโยชน์ต่อผู้ป่วย ถ้าคัดกรองไม่ดีจะสะท้อนถึงขั้นตอนการคัดกรองได้ ทำให้ไม่มีกลไกการรักษา

- สำหรับใช้เลือดออก ขอย้ำอำเภอที่เกิดขึ้นมากเมื่อ ๒ ปีที่ผ่านมา อาจเกิดการระบาดได้ ซึ่งต้องรณรงค์ป้องกันไม่ให้มีผู้ป่วยตั้งแต่ต้นปี ตามมาตรการควบคุมป้องกันโรคใช้เลือดออก หากมีผู้ป่วยรายแรกก็อย่าให้มีผู้ป่วยรายที่ ๒ ต้องสร้างความมั่นใจ มีการเฝ้าระวังค่า HI CI โดยไม่ต้องรอให้เกิดโรคขึ้น  
มติที่ประชุม รับทราบ

### ๕.๓ การขับเคลื่อนระบบบริการให้มีการใช้ยาอย่างสมเหตุผล(RDU)

กลุ่มงานคุ้มครองผู้บริโภคและเภสัชสาธารณสุข

- รายงานผลตัวชี้วัดการใช้ยาอย่างสมเหตุผล จ.สุราษฎร์ธานี ข้อมูลเดือนตุลาคม ๒๕๖๑ - กุมภาพันธ์ ๒๕๖๒

ผลการดำเนินงาน RDU ชั้นที่ ๒ ได้แก่

๑. ร้อยละการใช้ยาปฏิชีวนะในโรคติดเชื้อที่ระบบการหายใจช่วงบนและหลอดลมอักเสบเฉียบพลัน ในผู้ป่วยนอก ชั้น ๒ รพช.<= ร้อยละ ๒๐ รพช./รพท.<= ร้อยละ ๓๐ ชั้น ๓ รพ.ทุกแห่ง< ร้อยละ ๒๐ ยังไม่ผ่านเกณฑ์มี ๓ โรงพยาบาล ได้แก่ รพ.กาญจนดิษฐ์ รพ.ท่าชนะ รพ.สุราษฎร์ธานี

๒. ร้อยละการใช้ยาปฏิชีวนะในโรคอุจจาระร่วงเฉียบพลัน ชั้น ๒ รพ.ทุกแห่ง<= ร้อยละ ๒๐ ยังไม่ผ่านเกณฑ์มี ๓ โรงพยาบาล ได้แก่ รพ.เกาะสมุย รพ.ท่าชนะ รพ.บ้านตาขุน

๓. ร้อยละการใช้ยาปฏิชีวนะในบาดแผลสดจากอุบัติเหตุ ชั้น ๒ รพ.ทุกแห่ง<= ร้อยละ ๕๐ ชั้น ๓ รพ.ทุกแห่ง<= ร้อยละ ๔๐ ยังไม่ผ่านเกณฑ์มี ๕ โรงพยาบาล ได้แก่ รพ.กาญจนดิษฐ์ รพ.เกาะสมุย รพ.ดอนสัก รพ.ท่าชนะ รพ.พระแสง

๔. ร้อยละการใช้ยาปฏิชีวนะในหญิงคลอดปกติครบกำหนดทางช่องคลอด ชั้น ๒ รพ.ทุกแห่ง<= ร้อยละ ๑๕ ชั้น ๓ รพ.ทุกแห่ง<= ร้อยละ ๑๐ ยังไม่ผ่านเกณฑ์มี ๒ โรงพยาบาล ได้แก่ รพ.ท่าชนะ รพ.สุราษฎร์ธานี

ตัวแทนหัวหน้ากลุ่มงานคุ้มครองผู้บริโภคและเภสัชสาธารณสุข

- RDU ชั้นที่ ๓ มี รพ.ชัยบุรี ทำโรงช้าง

- ปัจจัยความสำเร็จ ผู้บริการให้ความสำคัญ ควรคัดกรอง มีการดูแล

- จ.สุราษฎร์ธานี ทำ CPG ใหม่ เรื่องการใช้ยาปฏิชีวนะ เพิ่มการใช้ยาสมุนไพร

ประธาน

- RDU หลายแห่งทำได้ดี รพ.เกาะสมุย ส่วนที่ยังไม่ผ่านก็ต้องช่วยกัน

- RDU ชั้นที่ ๒ ปีนี้ ผลงานใกล้เคียงเป้าหมาย

มติที่ประชุม รับทราบ



## ๕.๔ ติดตามตัวชี้วัด Mother & Child Health

### หัวหน้ากลุ่มงานส่งเสริมสุขภาพ

- การดำเนินงานตามตัวชี้วัด ปี ๖๒ ของ กลุ่มงานส่งเสริมสุขภาพ

๑. อัตราส่วนการตายมารดาไทย เป้าหมายไม่เกิน ๑๗ ต่อแสนการเกิดมีชีพ

ผลการดำเนินงาน ๕๓.๗๔ ต่อแสนการเกิดมีชีพ มีมารดาเสียชีวิต รวม ๓ ราย คือ อ.เวียงสระ ๑ ราย และ อ.เกาะสมุย ๒ ราย ปีนี้การดำเนินงานคงจะไม่ผ่าน แต่มีมาตรการที่วางไว้ด้านคุณภาพต้องเข้มข้น ซึ่งผู้ตรวจราชการฯฝากไว้ หากมีหญิงตั้งครรภ์มารับบริการจะต้องดูแลอย่างใกล้ชิด โดยเฉพาะกลุ่มเสี่ยง จะต้องควบคุมให้ได้ ได้รับความเสี่ยงคืออะไร ส่งต่ออย่างไรให้ปลอดภัย รวดเร็วที่สุด

๒. ระดับความสำเร็จของการพัฒนาการเด็กตามเกณฑ์มาตรฐาน

๒.๑ ร้อยละ ๙๐ ของเด็กอายุ ๐-๕ ปี ได้รับการคัดกรองพัฒนาการ เป้าหมาย ๙๐% ไตรมาส ๒ สุราษฎร์ธานี ได้ร้อยละ ๘๐.๐๖ ระดับประเทศผลงานร้อยละ ๖๖.๗๒ ระดับเขต ๑๑ ผลงานร้อยละ ๖๖.๕๐ จ.สุราษฎร์ธานี อยู่ลำดับที่ ๑ ของ เขต ๑๑ แต่ยังไม่ได้ตามเป้าหมาย

๒.๒ ร้อยละ ๒๐ ของเด็ก ๐-๕ ปี ได้รับการคัดกรองพัฒนาการพบสงสัยล่าช้า ซึ่ง จ.สุราษฎร์ธานี ผ่านเกณฑ์ ร้อยละ ๒๙.๘๑ อยู่ลำดับที่ ๕ ของ เขต ๑๑ โดยระดับประเทศผลงานร้อยละ ๒๗.๔๓ ซึ่งขึ้นอยู่กับคุณภาพการดำเนินการ มาตรฐานเครื่องมือ คุณภาพผู้ให้บริการ

๒.๓ ร้อยละ ๙๐ ของเด็ก ๐-๕ ปี มีพัฒนาการล่าช้าได้รับการติดตามและส่งต่อ โดยต้องติดตามภายใน ๓๐ วัน ให้ได้ ๑๐๐ % เน้นกลุ่มที่คัดกรองแล้วและส่งสัยพัฒนาการล่าช้า จะต้องให้ผู้ปกครองเข้าไป กระตุ้นและกลับมาหาเจ้าหน้าที่สาธารณสุข เพื่อประเมินในส่วนที่ยังไม่ผ่าน และบันทึกความถูกต้อง ถ้าแก้ไข พัฒนาการเด็กและทำได้ดี จะถือว่าสมวัย หากทำไม่ได้ต้องส่งต่อ ซึ่งยังทำได้ร้อยละ ๖๒.๓๙ เปรียบเทียบ ระดับเขต จ.สุราษฎร์ธานี อยู่ลำดับที่ ๕ ของเขต ๑๑ โดยผลงานระดับประเทศ ร้อยละ ๖๓.๗๗ ควรเร่งรัด

๒.๔ ร้อยละ ๖๐ ของเด็กมีพัฒนาการล่าช้าได้รับการกระตุ้นด้วย TFDA4I ทำได้ร้อยละ ๖๐.๗๖ จ.สุราษฎร์ธานี อยู่ลำดับที่ ๑ ของเขต ๑๑ ซึ่งข้อมูลTFDA4I แต่ละอำเภอยังทำได้ไม่มาก ฝากเร่งรัดในรพ.สต. ด้วย ระดับประเทศ ร้อยละ ๔๙.๖๑

๒.๕ ร้อยละ ๕๗ ของเด็กอายุ ๐-๕ ปี สูงดีสมส่วน และส่วนสูงเฉลี่ยที่อายุ ๕ ปี ทำได้ร้อยละ ๖๔.๖๓ จ.สุราษฎร์ธานี ผ่านเกณฑ์ อยู่ลำดับที่ ๓ ของเขต ๑๑ โดยผลงานระดับประเทศ ร้อยละ ๖๐.๓๐ ขอบคุนผู้บริหารที่ได้มีการกระตุ้นติดตาม

### ประธาน

- ติดตามเร่งรัดอย่างสม่ำเสมอ

มติที่ประชุม รับทราบ

## ๕.๕ การตรวจสุขภาพประจำปี สำหรับสิทธิประกันสังคม

### หัวหน้ากลุ่มงานประกันสุขภาพ

- สำหรับแนวทางปฏิบัติการเบิกจ่ายค่าบริการส่งเสริมสุขภาพและป้องกันโรค ตามประกาศฯ ปี ๕๙ ซึ่งการเบิกค่าบริการประกันสุขภาพ กลุ่มประกันสังคม แต่การดำเนินงานต้องผ่าน รพ.แม่ข่าย ซึ่งถ้าหน่วยบริการจะตรวจสุขภาพของประกันสังคม ต้องมีหนังสือมาให้ รพ.สุราษฎร์ธานี ตรวจสอบสิทธิประกันสังคมก่อน ว่าได้ตรวจสุขภาพหรือยัง ถึงจะดำเนินการตรวจสอบสุขภาพได้ และส่งให้ รพ.สุราษฎร์ธานี บันทึกข้อมูลซึ่งสร้างความไม่สะดวกทั้งในส่วนผู้ประกันตน และหน่วยบริการ

๑๙/- จากการประชุม....

- จากการประชุมได้รับการประสานเรื่องหนังสือแจ้งให้หน่วยบริการสมัครเข้าร่วมโครงการตรวจสุขภาพประจำปีของประกันสังคม ซึ่งจากที่ผ่านมามีการตรวจสุขภาพประจำปีของประกันสังคม จะต้องให้พ.แม่ข่ายตรวจสอบสิทธิให้ จะเปลี่ยนเป็นให้โรงพยาบาลทุกแห่งสามารถสมัครเข้าร่วมโครงการได้โดยใช้เอกสารที่เกี่ยวข้องแนบสมัคร หากหน่วยบริการใดจะตรวจสุขภาพประจำปีของผู้ประกันตน ให้สมัครขอ User name Password และส่งเอกสาร ซึ่งไม่ต่างจากที่เดิมจะใช้รูปแบบเดียวกัน ทำให้หน่วยบริการได้รับเงิน ขั้นต้นที่ ๘๐๐ บาท/หัว ในการตรวจสุขภาพประจำปี และในกลุ่มที่อายุมากกว่า ๓๕ ปี โดยสูงสุดที่ ๑,๐๐๐ บาท/หัว หน่วยบริการที่สมัครเข้าร่วมโครงการ จะได้รับโอนเงินโดยตรงให้หน่วยบริการโดยไม่ต้องผ่านแม่ข่าย

- ประกันสังคมแจ้งขยายบริการให้หน่วยบริการทุกแห่ง สามารถตรวจสุขภาพประจำปี โดยใช้สิทธิประกันสังคมได้ โดยต้องสมัครตามเอกสารที่เกี่ยวข้อง

- หน่วยบริการสามารถ Claim ได้โดยตรงจากสำนักงานประกันสังคม หากสมัครเข้าร่วมโครงการ

ประธาน

- ศึกษาหลักการให้ถูกต้อง

มติที่ประชุม รับทราบ

#### ๕.๖ ผลการดำเนินงานตามตัวชี้วัด PPA และ QOF ปี ๒๕๖๒

##### หัวหน้ากลุ่มงานพัฒนายุทธศาสตร์สาธารณสุข

- ผลการดำเนินงานตามตัวชี้วัด PPA และ QOF ปี ๒๕๖๒ จ.สุราษฎร์ธานี แยกราย CUP เพื่อให้ตรวจสอบกัน เพราะยังไม่ถึงวันที่ ๓๑ มี.ค.๖๒ ซึ่ง QOF ทำได้ถึงวันที่ ๕ เม.ย.๖๒ PPA ทำได้ถึงเดือนมิ.ย.๖๒ หากข้อมูลผิดพลาดสามารถปรับปรุงแก้ไขและตรวจสอบกับผู้รับผิดชอบงาน IT

๑. QOF ๑ - ร้อยละเด็กแรกเกิดน้ำหนักน้อยกว่า ๒,๕๐๐ กรัม (Low Birth Weight) ไม่เกินร้อยละ ๙ ที่ผ่านเกณฑ์ มี ๖ CUP มี เกาะพะงัน บ้านนาเดิม ท่าฉาง เคียนซา พระแสง นาสาร ส่วน รพ.กองบิน ๗ ฝาก สสอ.พุนพิน ช่วยประสาน

๒. QOF ๒.๑ - ร้อยละความครอบคลุมการคัดกรองพัฒนาการในเด็กปฐมวัย (๔๒ เดือน) ไม่น้อยกว่าร้อยละ ๗๐ ที่ไม่ผ่านเกณฑ์ มี ๖ CUP ภาพรวมร้อยละ ๙๘.๖๘

๓. QOF ๒๒\_๒.๒ - ร้อยละตรวจพบสงสัยพัฒนาการล่าช้าในเด็กปฐมวัย (๔๒ เดือน) ไม่น้อยกว่าร้อยละ ๒๐ ที่ไม่ผ่านเกณฑ์ มี ๔ CUP

๔. QOF ๒๒\_๒.๓ - ร้อยละความครอบคลุมของเด็กปฐมวัย (๔๒ เดือน) ได้รับการชั่งน้ำหนัก วัดส่วนสูง ไม่น้อยกว่าร้อยละ ๗๐ ผ่านเกณฑ์ทั้งหมด

๕. QOF ๒.๔ - ร้อยละของเด็กปฐมวัย (๔๒ เดือน) สูงดีสมส่วน ไม่น้อยกว่าร้อยละ ๕๐ ที่ไม่ผ่านเกณฑ์ มี ๔ CUP ภาพรวมร้อยละ ๕๙.๔๐

๖. QOF ๓.๑ - ร้อยละความครอบคลุมของเด็กวัยเรียน (ป.๖) ได้รับการชั่งน้ำหนัก วัดส่วนสูง ไม่น้อยกว่าร้อยละ ๗๐ ที่ไม่ผ่านเกณฑ์ มี ๑ CUP คือ บ้านตาขุน ภาพรวมร้อยละ ๘๕.๒๖

๗. QOF ๓.๒ - ร้อยละของเด็กวัยเรียน (ป.๖) สูงดีสมส่วน ไม่น้อยกว่าร้อยละ ๕๖ ที่ไม่ผ่านเกณฑ์ มี ๖ CUP ภาพรวมร้อยละ ๕๘.๖๗

๘. QOF ๓.๓ - ร้อยละเด็กวัยเรียน (ป.๖) ได้รับการคัดกรองสุขภาพช่องปาก ไม่น้อยกว่าร้อยละ ๗๐ ที่ไม่ผ่านเกณฑ์ มี ๗ CUP ภาพรวมร้อยละ ๗๐.๗๕

๙. QOF ๓.๔ - ร้อยละเด็กวัยเรียน (ป.๖) ฟันดีไม่มีผุ (cavity free) ไม่น้อยกว่าร้อยละ ๖๐ ที่ไม่ผ่านเกณฑ์มี ๑ CUP ภาพรวมร้อยละ ๗๖.๔๕

๑๐. QOF ๔.๑ - ร้อยละความครอบคลุมการคัดกรองดัชนีมวลกายในวัยทำงาน อายุ ๓๐-๔๔ ปี ไม่น้อยกว่าร้อยละ ๕๐ ที่ไม่ผ่านเกณฑ์ มี ๓ CUP ภาพรวมร้อยละ ๖๔.๒๑

๑๑. QOF ๔.๒ - ร้อยละของวัยทำงาน อายุ ๓๐-๔๔ ปี มีค่าดัชนีมวลกายปกติ ไม่น้อยกว่าร้อยละ ๔๗ ที่ผ่านเกณฑ์ มี ๘ CUP ภาพรวมร้อยละ ๔๖.๘๐

๑๒. QOF K ๒.๑ - ร้อยละของผู้สูงอายุที่ได้รับการประเมินความสามารถในการทำกิจวัตรประจำวัน (ADL) ไม่น้อยกว่าร้อยละ ๘๐ ที่ผ่านเกณฑ์ มี ๑๓ CUP ภาพรวมร้อยละ ๗๘.๓๙

๑๓. QOF K ๒.๒ - ร้อยละของผู้สูงอายุที่ได้รับการคัดกรอง Geriatric Syndrome ทั้ง ๔ ข้อ ไม่น้อยกว่าร้อยละ ๔๐ ที่ไม่ผ่านเกณฑ์ มี ๔ CUP ภาพรวมร้อยละ ๖๔.๐๗

๑๔. PPA ๑.๑ - เด็กไทยช่วงวัย ๙, ๑๘, ๓๐ และ ๔๒ เดือน ที่ตรวจพบสงสัยพัฒนาการล่าช้า ได้รับการส่งเสริมกระตุ้น แก่ไขและติดตามภายใน ๓๐ วัน ยังไม่ผ่านเกณฑ์ทุก CUP คัดกรองเจอแล้วต้องติดตามทุกราย ควรติดตามให้ได้ ๑๐๐ %

๑๕. PPA ๒ - หญิงตั้งครรภ์คนไทยทุกสิทธิ ได้รับการอัลตราซาวด์อย่างน้อย ๑ ครั้ง ไม่น้อยกว่าร้อยละ ๖๐ ที่ไม่ผ่านเกณฑ์ มี ๓ CUP

๑๖. PPA ๓ - เด็กนักเรียนชั้นประถมศึกษาปีที่ ๑ ได้รับการเคลือบหลุมร่องฟันสำหรับฟันกรามถาวรซี่ที่ ๖ โดยวัสดุเคลือบหลุมร่องฟัน(sealant) เทอมที่ ๑ ไม่น้อยกว่าร้อยละ ๑๕ หลาย CUP ตกเกณฑ์ เทอมที่ ๒ ไม่น้อยกว่าร้อยละ ๖๐ หลาย CUP ตกเกณฑ์ ผ่าน ๓ CUP

- สรุปละคะแนนเต็ม ๘๕ คะแนน อันดับ ๑ CUP เคียนซา ๖๗ คะแนน อันดับ ๒ CUP เวียงสระ ๖๔ คะแนน อันดับ ๓ CUP บ้านนาเดิม ๕๘ คะแนน อันดับ ๔ CUP พนม ๕๗ คะแนน อันดับ ๕ CUP บ้านตาขุน ๕๖ คะแนน ซึ่ง QOF ทำได้ถึงวันที่ ๕ เม.ย.๖๒ PPA ทำได้ถึงเดือนมิ.ย.๖๒

#### หัวหน้ากลุ่มงานประกันสุขภาพ

- ข้อมูลในระบบสามารถดูได้เป็นราย รพ.สต. ขอให้ตรวจสอบ มีหลายแห่งมีปัญหาในส่วนการบันทึกข้อมูล ลงข้อมูลไม่ครบถ้วน รวมทั้งลง ICD-9 ICD-10 CUP ที่ผ่าน ไม่ได้หมายความว่าผ่านทุก รพ.สต. ผูกผู้บริหารระดับอำเภอติดตาม

#### ประธาน

- QOF PPA ยังมีเวลาปรับแก้ไขข้อมูล ขอให้ตรวจสอบสาเหตุที่ตกเกณฑ์ และหาวิธีแก้ไขปรับข้อมูลให้ถูกต้อง

#### หัวหน้ากลุ่มงานพัฒนายุทธศาสตร์สาธารณสุข

- สรุปละคะแนนการตรวจราชการกระทรวงสาธารณสุข เขต ๑๑ รอบที่ ๑ ปี ๖๒ ซึ่ง จ.สุราษฎร์ธานี ได้คะแนนเป็นอันดับที่ ๑

คณะที่ ๑ การส่งเสริมสุขภาพ ป้องกันโรค และการจัดการด้านสุขภาพ มีตัวชี้วัด ๑๕ ตัว ที่ตกเกณฑ์คือ การตายมารดาไทย คัดกรองพัฒนาการ ผู้ป่วยเบาหวานและความดันโลหิตสูงที่ควบคุมได้

คณะที่ ๒ การพัฒนาระบบบริการสุขภาพ ตัวชี้วัด ๒๑ ตัว ที่ตกเกณฑ์คือ การตายของผู้ป่วยติดเชื้อในกระแสเลือด(sepsis) CKD สาขาไต ปรึกษาอวัยวะและปรึกษาดวงตา ที่เกือบผ่าน มี รพ.สต.ติดดาว One day surgery

คณะที่ ๓ การพัฒนาระบบบริหารจัดการ เพื่อสนับสนุนการจัดบริการสุขภาพ ตัวชี้วัด ๙ ตัว ที่ตกเกณฑ์คือ Digital transformation การใช้ Application สำหรับPCC ระบบการตรวจสอบภายใน การผ่านเกณฑ์ประเมิน ITA

มติที่ประชุม รับทราบ

## ๕.๗ การพัฒนาการส่งต่อผู้ป่วยด้านอายุรกรรม และด้านกุมารเวช

### หัวหน้ากลุ่มงานพัฒนาคุณภาพและรูปแบบบริการ

- จากการประชุมการส่งต่อ ให้มีศูนย์ refer ของจังหวัดสุราษฎร์ธานี โดย
  ๑. มีเจ้าหน้าที่ประจำศูนย์ ๒๔ ชั่วโมง รพศ. ๖ คน รพท. ๔ คน รพช. ๓ คน
  ๒. ใช้แนวทางการประสานงานการส่งต่อตาม guide line
  ๓. ประสานกับศูนย์ refer ทุกราย ก่อนออกจากโรงพยาบาล
  ๔. จัดทำข้อมูลส่งต่อทางสารสนเทศพร้อมประสานข้อมูลการส่งต่อ ได้แก่ ประวัติผู้ป่วย x-ray lab
  ๕. พัฒนาระบบ refer ให้ได้มาตรฐาน
  ๖. เก็บรวบรวมรายงาน ปัญหาและอุปสรรคเข้าคณะกรรมการบอร์ด refer ระดับจังหวัด
- ด้านอายุรกรรม

๑. กรณี OPD case ส่งต่อ รพ.สุราษฎร์ธานี ให้โทรแจ้งล่วงหน้า ๒๐ นาทีก่อน และให้ติดต่อ แพทย์อายุรกรรม เบอร์โทรศูนย์ส่งต่อ ๐๘๓๖๔๔๒๖๖๒ หรือ add IDline แล้ว ถ้าไม่รับสาย ไม่อ่านline ให้จดเบอร์ผู้ป่วย และนัดผู้ป่วยภายหลัง ในกรณีผู้ป่วยไม่เคยมา รพ.สุราษฎร์ธานี ต้องการพบแพทย์ ให้ติดต่อที่ศูนย์ refer รพ.สุราษฎร์ธานี ให้พิมพ์ใบนัดผู้ป่วย และผู้ป่วยถือมาในวันนัด และตรวจสอบตารางแพทย์ที่ออกตรวจ และระบุในใบ refer ด้านซ้ายว่า ไปแผนกไหน เพื่อให้ที่ ER ส่งผู้ป่วยไปตรงแผนก

๒. กรณี Emergency ใช้หลัก Fast track ( stroke stemi sepsis) และประสานผ่านศูนย์ refer รพ.สุราษฎร์ธานี

#### ๓. การ refer back

- ส่งผู้ป่วยกลับ รพช. ในกลุ่มอาการพันภาวะวิกฤติ ผู้ป่วยเรื้อรัง กลุ่ม palliative care กลุ่มผู้ป่วยที่แพทย์ระบุที่สามารถกลับไปรักษาต่อที่ รพช.ได้
- พยาบาลที่ ward รพ.ที่ดูแลผู้ป่วย โทรแจ้งศูนย์ส่งต่อก่อนและให้มีข้อมูลของผู้ป่วยร่วมด้วย พยาบาลสรุปการรักษาของผู้ป่วยกลับไปยังต้นสังกัดที่รักษาต่อ
- รถ ของ รพช. ที่จะมารับผู้ป่วยกลับให้โทรแจ้งศูนย์ refer ก่อนออกจาก รพ.ทุกครั้ง เพื่อในรายที่จะมีผู้ป่วยที่จะส่งกลับเส้นทางเดียวกัน ก็สามารถรับกลับไปด้วย เช่น พนม อาจมีของบ้านตาขุนด้วย แต่ถ้าการรอเกิน ๓๐ นาที ถ้ายังไม่เสร็จ ก็สามารถกลับได้เลย

#### - ด้านกุมารเวช

แนวทางการส่งต่อผู้ป่วย refer in refer out ได้ตกลง ให้ รพช. ปรีกษากุมารแพทย์ รพ. Node ก่อน ในผู้ป่วยที่ใส่ท่อช่วยหายใจ ภาวะ shock DKA ใช้ซีกที่อายุน้อยกว่า ๑ ปี UTI เป็นต้น ให้ refer ไป รพ. Node ถ้า รพ.node ไม่มีกุมารแพทย์ หรือเกินขีดความสามารถ ให้ส่งต่อมา รพศ.ได้เลย

#### ๑. OPD case

- refer ได้ทุกวันในเวลาราชการ ถ้ามาก่อนเที่ยงจะได้ตรวจ เพราะมีกุมารแพทย์ และหมอ General consult โดยผ่านศูนย์ refer
- ตรวจสอบตารางหมอเฉพาะทางที่ออก OPD ซึ่งทาง รพศ.ได้ส่งตาราง OPD ให้ รพช. และ รพ.node แล้ว และให้แนบ lab และ X-ray มาด้วย กรณีผู้ป่วยฉุกเฉินให้มีประวัติผู้ป่วยมาด้วย
- รพช.ที่ติดต่อ มาศูนย์ refer ให้แนบใบสีขาวย ติดมากับใบreferด้วย รพช.จะจัดการให้ ไม่ต้องให้ญาติดำเนินการ ถ้าใบส่งตัวมี film แนบมาพร้อมเลข ๑๓ หลักของผู้ป่วย

๒. Emergency ในผู้ป่วย OPD เด็กทุกราย ไม่ว่าฉุกเฉินหรือไม่ฉุกเฉินที่จะ refer ให้โทรแจ้งศูนย์ refer รพศ.ทุกครั้ง

- การ Refer back

๑. กรณีที่จะส่งกลับไป รพช. กรณีเด็กเล็ก รอฉีด Antibiotic หรือ น้ำหนักน้อย หรือโรคปอดเรื้อรัง กลับไปให้ออกซิเจนต่อ ยกเว้นรายที่ติดเชื้อ ตื้อยา ไม่ต้องรีเฟอร์กลับ และหาก refer back เส้นทางเดียวกันให้รับกลับด้วย เหมือนอายุรกรรม

๒. พยาบาลที่ refer เมื่อมาถึง ER ให้ส่งข้อมูลของคนไข้ให้แพทย์ทราบ และไปส่งคนไข้ที่ ward ด้วย

๓. Case fast track ต้องประสานเรื่องการประสานงานระหว่าง รพช.-รพ. node ยาและอุปกรณ์พื้นฐานที่ต้องมีใน รพช. ระบบการส่งกลับ จัดให้มีเวทีประชุมเพื่อพูดคุยหารือกัน

- ส่วนที่ต้องเพิ่มเติม

- ให้ รพช. ปรับปรุงใบ refer ใหม่ เพิ่มเติมข้อความที่จำเป็นให้มากขึ้น ชัดเจนขึ้น ให้เป็นใบ refer กลางทันสมัย

- ให้ปรับปรุงกรณี ที่มี ผู้ป่วยมาที่ ER รพช. ขอให้รับผู้ป่วยให้เร็วที่สุด

- ให้รพช. พร้อม รพ. node ทำ Guideline ในเครือข่าย ส่งให้จังหวัดภายในวันที่ ๘ เม.ย. ๖๒

- พัฒนาระบบยาของเด็กไว้ที่ รพ. node ซึ่งจะต้องประชุมภายในเดือน เม.ย. โดยให้ รพช.

เป็นเจ้าของภาพ โดยในวันที่ ๒๔ เม.ย. ๖๒ ถ้า รพ. สุราษฎร์ธานี ไม่ประชุมจะหาจุด ไม่ได้

ประธาน

- รายละเอียดการส่งต่อ รพช. จะมีรายละเอียดมาก ปัจจัยสำคัญของระบบในการส่งต่อ ต้องทำให้เป็นรูปธรรม ผู้ประสานระหว่างศูนย์ refer กับแพทย์ และเจ้าหน้าที่ภายในโรงพยาบาล ผู้อำนวยการโรงพยาบาลทุกท่านต้องเป็นที่ปรึกษาศูนย์ refer และสนับสนุนการทำงาน โดยการขับเคลื่อนของแต่ละโรงพยาบาลตามปริบท และตามข้อตกลง

- ด้านข้อมูล refer โปรแกรมเบื้องต้นจะใช้ Program thai refer เพราะถ้าไม่ใช้จะขาดข้อมูลการติดตาม การ refer back

- นำเสนอแนวทาง การรอหลัง refer ๓๐ นาที หากยังไม่มีรถเคลื่อนไหว รถ refer จะไม่รอ ซึ่งทาง รพช. ก็ดำเนินการจัดการภายใน ทางศูนย์ส่งต่อต้องคุยกันทุกเดือน ในระบบที่ไม่เข้าใจกัน ให้เกิดประโยชน์สูงสุด มติที่ประชุม รับทราบ

๕.๘ โครงการ ๓ ล้าน ๓ ปี เลิกบุหรี่ทั่วไทย เทิดไท้องค์ราชัน

หัวหน้ากลุ่มงานพัฒนาคุณภาพและรูปแบบบริการ

- โครงการ ๓ ล้าน ๓ ปี เลิกบุหรี่ทั่วไทย เทิดไท้องค์ราชัน ต้องขอบคุณแต่ละอำเภอที่บันทึกข้อมูลเพิ่มเติม พบว่าการเข้าร่วมกิจกรรมยังไม่ถึง ๕๐ % ฝากแต่ละอำเภอเร่งรัดเพราะต้องส่งรายงานให้กระทรวงฯ ก่อนวันที่ ๒๔ พ.ค. ๖๒

- PMQA มีการบันทึกข้อมูลที่เรียบร้อยมี เคียนซา เวียงสระ ชัยบุรี ขอให้อำเภอที่เหลือบันทึกข้อมูลให้เรียบร้อยด้วย

- รพ.สต. ติดดาว ที่ยังไม่เรียบร้อยมี พุนพิน ท่าฉาง พระแสง เกาะพะงัน ที่ยังไม่เข้าระบบไปรับรองการประเมิน หากไม่เข้าไปรับรอง เมื่อประเมิน ๕ ดาว จะไม่สามารถบันทึกข้อมูลอื่นๆได้ ซึ่งกระทรวงฯ ให้เวลาถึงวันที่ ๑๐ เม.ย. ๖๒

ประธาน

- ฝากผู้บริหารติดตามเร่งรัด

มติที่ประชุม รับทราบ

๕.๙ ผลการดำเนินงานตามตัวชี้วัดงานโรคไม่ติดต่อเรื้อรัง

ตัวแทนหัวหน้ากลุ่มงานควบคุมโรคไม่ติดต่อ สุขภาพจิต และยาเสพติด

- การดำเนินงานการคัดกรองเบาหวานในประชากรไทย อายุ ๓๕ ปีขึ้นไป เกณฑ์ไม่น้อยกว่า ร้อยละ ๙๐ ผ่าน ๑๑ CUP ภาพรวมไม่ผ่านเกณฑ์
- การดำเนินงานการคัดกรองความดันโลหิตสูงในประชากรไทย อายุ ๓๕ ปีขึ้นไป เกณฑ์ไม่น้อยกว่า ร้อยละ ๙๐ ผ่านเกณฑ์ ๑๐ CUP ข้อสังเกต CUP บ้านตาขุน DM ผ่าน แต่ HT ไม่ผ่าน ภาพรวมไม่ผ่านเกณฑ์
- อัตราผู้ป่วยเบาหวานรายใหม่จากกลุ่มเสี่ยงเบาหวาน เกณฑ์ไม่สูงกว่าร้อยละ ๒.๐๕ ไม่ผ่านเกณฑ์ ๑ CUP คือทำโรงช้าง และ เกือบสูงคือ ทำฉาง ภาพรวมผ่านเกณฑ์
- อัตราากลุ่มสงสัยป่วยความดันโลหิตสูงในเขตรับผิดชอบได้รับการวัดความดันโลหิตที่บ้าน เกณฑ์ไม่น้อยกว่าร้อยละ ๓๐ ไม่ผ่านเกณฑ์ ๘ CUP ภาพรวมผ่านเกณฑ์
- ร้อยละผู้ป่วยโรคเบาหวานที่ควบคุมระดับน้ำตาลได้ดี เกณฑ์ไม่น้อยกว่าร้อยละ ๕๐ ผ่านเกณฑ์ ๑ CUP ภาพรวมไม่ผ่านเกณฑ์
- ร้อยละผู้ป่วยโรคความดันโลหิตสูงที่ควบคุมความดันโลหิตได้ดี เกณฑ์ไม่น้อยกว่าร้อยละ ๕๐ ในเขตรับผิดชอบไม่ผ่านเกณฑ์ ต้องตรวจสอบการบันทึกข้อมูลอีกครั้ง
- ร้อยละผู้ป่วยเบาหวาน ความดันโลหิตสูงที่ขึ้นทะเบียนได้รับการประเมินโอกาสเสี่ยงต่อโรคหัวใจและหลอดเลือด(CVD Risk) เกณฑ์ไม่น้อยกว่าร้อยละ ๘๒.๕๐ ภาพรวมผ่านเกณฑ์ทำได้ร้อยละ ๘๓.๓๙ ไม่ผ่าน ๑๔ CUP ซึ่งอาจมีการดำเนินการแล้ว ฝากผู้บริหารติดตามการบันทึกข้อมูล เพราะหากไม่ได้ลง รายละเอียดข้อมูลจะไม่ผ่าน

- การอบรมพนักงานขับรถ ในวันที่ ๓-๕ เม.ย.๖๒ ที่โรงแรมบรจบุรี

- ฝากประชาสัมพันธ์ ร่วมเชียร์และเป็นกำลังใจให้เยาวชนต้นแบบเก่งและดี TO BE NUMBER ONE IDOL๙ จังหวัดสุราษฎร์ธานี ร่วมไหวตได้ตั้งแต่บัดนี้ ถึงวันที่ ๒๗ เม.ย.๖๒ เวลา ๑๙.๐๐ น. โดยโทร ๑๙๐๐ ๑๙๐๐ ๙๔ จะมีให้กด ๐๖ หรือ กด ๒๔ ซึ่งมี ๐๖ นายสรวิญษ์ แก้วประเสริฐ(อ๊อต) T1๐๖ และ ๒๔ นายกันต์ ตั้งเริก(กันต์) T1๒๔

ประธาน

- ฝากร่วมไหวต TO BE NUMBER ONE IDOL๙
- ฝากทุกท่านทำประเมินพฤติกรรมสุขภาพของคนไทย

มติที่ประชุม รับทราบ

ระเบียบวาระที่ ๖ เรื่องเสนอเพื่อพิจารณา

- ไม่มี

มติที่ประชุม รับทราบ

## ระเบียบวาระที่ ๗ เรื่องอื่นๆ

### - เสนอผลความสำเร็จในการดำเนินงานด้านสาธารณสุข

- การป้องกันการบาดเจ็บจากการจราจรทางถนนในเมืองใหญ่ City RTI (Road Traffic Injury) โดยสำนักงานสาธารณสุขอำเภอเมืองสุราษฎร์ธานี

นายสุรัชย์ ทิพยชิต นักวิชาการสาธารณสุขชำนาญการ สำนักงานสาธารณสุขอำเภอเมืองสุราษฎร์ธานี

- การแก้ปัญหาความปลอดภัยทางถนน เป็นส่วนหนึ่งในการขับเคลื่อนการดำเนินงาน พชอ. ของอำเภอเมืองฯ ประกอบกับนโยบายจัดการความปลอดภัยของอำเภอและท้องถิ่น เน้นเมือง CITY RTI ซึ่งเป็นความร่วมมือระหว่างเทศบาลนครสุราษฎร์ธานี และภาคีเครือข่าย ซึ่งมีการขับเคลื่อนมาโดยตลอด และประกันอุบัติเหตุถือเป็นเรื่องใหญ่ที่ต้องดำเนินการ

- จากข้อมูลผู้บาดเจ็บและเสียชีวิตจากอุบัติเหตุทางถนน อ.เมืองฯ ย้อนหลัง ๓ ปี ตั้งแต่ปี ๒๕๕๙-๒๕๖๒ การเกิดอุบัติเหตุไม่มีแนวโน้มจะลดลง ผู้บาดเจ็บและเสียชีวิตส่วนใหญ่ ใช้รถจักรยานยนต์เป็นหลัก ส่วนใหญ่เป็นกลุ่มนักเรียน นักศึกษา ผู้บาดเจ็บเป็นผู้ขับขี่ พุทธิกรรมส่วนใหญ่ไม่ใช่หมวกนิรภัย ส่วนใหญ่เป็นกลุ่มอายุ ๑๕-๑๙ ปี จุดเสี่ยงบริเวณถนนสุราษฎร์ฯ-นาสาร ช่วงเวลาเกิดเหตุส่วนใหญ่ช่วงเย็นถึงค่ำ

- การขับเคลื่อนการดำเนินงาน เนื่องจากเป็นนโยบายการจัดการความปลอดภัยทางถนนระดับชาติสู่ระดับพื้นที่ ที่ผ่านมามีได้ไม่เต็มที่มากนัก ในปีนี้จะร่วมมือกันทำอย่างเข้มข้น โดยโครงสร้างหลักของศูนย์ความปลอดภัยทางถนนองค์กรปกครองส่วนท้องถิ่น มีคณะกรรมการจากองค์กรปกครองส่วนท้องถิ่นเป็นหลัก มีหน่วยงานรัฐ ภาคประชาสังคม ภาคเอกชนร่วมด้วย มีการประชุม นำเสนอข้อมูลและวิเคราะห์จุดเสี่ยงที่เกิดในเขตเมืองฯ โดยเน้น CITY RTI ต้องการที่จะเปลี่ยนเป็น smart city ให้ได้ ตามนโยบาย ๔.๐ ของนายกรัฐมนตรี โดยมีกลไกหลัก คือ การจัดการข้อมูลอย่างมีประสิทธิภาพ การสอบสวนการบาดเจ็บเพื่อแก้ไขความเสี่ยง การสร้างมาตรการแก้ไขที่ตรงจุดและมีส่วนร่วมระหว่างภาครัฐ เอกชนและชุมชน การกำหนดเป้าหมายและพื้นที่ควบคุมพิเศษ และมีการประเมินผลอย่างต่อเนื่อง ซึ่งทางเทศบาลจะมีศูนย์ CCTV และดำเนินการตั้งแต่ปี ๕๒ จะมีผู้ดูแลข้อมูลตลอด ๒๔ ชั่วโมง นำมาใช้ประโยชน์ คือ การช่วยเหลือระบบการแพทย์ฉุกเฉิน การตรวจจับเพื่อบังคับใช้กฎหมาย ลดเสี่ยง เช่น การฝ่าสัญญาณไฟแดง ไม่คาดเข็มขัด ไม่สวมหมวกนิรภัย ขับรถเร็ว

- จากการวิเคราะห์ปัญหา พบว่า ต้องปรับปรุงระบบสัญญาณไฟจราจร ถนนปลอดภัย ควบคุมความเร็วในเขตเมือง ไม่เกิน ๖๐ กม./ชม. เป็นมาตรการที่คณะทำงานนำสู่การขับเคลื่อนแก้ปัญหา ได้กำหนดเป็นถนนปลอดภัยช่วง ตลาดประชารัฐ บางไปไม่ถึงสี่แยกบางไทร ซึ่งทางจังหวัดกำหนดเป็นถนนปลอดภัยนำร่องของจังหวัดสุราษฎร์ธานี และอำเภอเมืองฯ

- แนวทางแก้ไขปัญหา ๔ เรื่อง คือ ปรับเปลี่ยนไฟสัญญาณจราจร กำหนดความเร็วเขตเมือง ไม่เกิน ๖๐ กม./ชม. ร่วมจัดการพื้นที่ควบคุมพิเศษ และบังคับใช้กฎหมายให้เข้มข้น

### - ตัวชี้วัดความสำเร็จ

๑. จุดเสี่ยงได้รับการแก้ไข ร้อยละ ๕๐
๒. จำนวนผู้บาดเจ็บจากอุบัติเหตุทางถนนลดลง ร้อยละ ๕๐
๓. จำนวนผู้เสียชีวิตจากอุบัติเหตุทางถนนลดลง ร้อยละ ๕๐
๔. ผู้ขับขี่รถจักรยานยนต์สวมหมวกนิรภัย ร้อยละ ๘๐

**ประธาน**

- เป็นการนำเสนอข้อมูล เพื่อใช้ในเรื่องการป้องกัน ลดเสี่ยงให้เกิดความปลอดภัย ใช้มาตรการต่างๆที่มีอยู่ ต้องมีมาตรการลดอุบัติเหตุ ต้องทำอย่างต่อเนื่อง ขอขอบคุณที่ได้นำเสนอ เพื่อให้ทำอย่างถูกต้อง ฝากทุกพื้นที่วางแผนทำอย่างไรจะลดการเสียชีวิตจากอุบัติเหตุด้วย

**มติที่ประชุม รับทราบ**

ปิดการประชุม เวลา ๑๖.๔๕ น.

(ลงชื่อ) สุรศักดิ์ รัตนเกียรติขจร  
(นายสุรศักดิ์ รัตนเกียรติขจร)  
เจ้าพนักงานสาธารณสุขชำนาญงาน  
ผู้บันทึกรายงานการประชุม

(ลงชื่อ) ศรุตยา สุทธิรักษ์  
(นายศรุตยา สุทธิรักษ์)  
นักวิเคราะห์นโยบายและแผนชำนาญการพิเศษ  
ผู้ตรวจรายงานการประชุม



สรุปสถานะการดำเนินงานงบประมาณค่าบริการทางการแพทย์ที่เบิกจ่ายในลักษณะงบลงทุน (งบค่าเสื่อม) ปีงบประมาณ 2561

ข้อมูล ณ วันที่ 25 เมษายน 2562

ประเภทงบ	จำนวน (รายการ)	ยังไม่ได้ ดำเนินการ	จัดทำแผนการจัดซื้อ/ จัดจ้างแล้ว	ขออนุมัติจัดซื้อ/ จัดจ้างแล้ว	ทำสัญญา เรียบร้อยแล้ว	ตรวจรับ เรียบร้อยแล้ว	เบิกจ่ายเงิน แล้ว	ร้อยละ	สรุปความแตกต่างจากวันที่ 25 มี.ค. 62	
									ก้าวหน้า (รายการ)	เหมือนเดิม (รายการ)
งบระดับเขต 10 %	สิ่งก่อสร้าง	3		0	1	0	2	66.67	0	3
	ครุภัณฑ์									
งบระดับจังหวัด 20 %	สิ่งก่อสร้าง	8		1	2	1	4	50.00	3	17
	ครุภัณฑ์	12		0	0	0	12	100.00		
งบระดับหน่วยบริการ 70 %	สิ่งก่อสร้าง	60		0	2	1	57	95.00	7	203
	ครุภัณฑ์	150		0	5	20	125	83.33		
รวม	233			1	10	22	200	85.84	10	223

ที่มา : จากรายงานโปรแกรมงบค่าเสื่อม

สรุปรายการแผนงบบุคลากร ปีงบประมาณ 2561 (ที่ยังไม่ก่อหนี้ผูกพัน)

ข้อมูล ณ วันที่ 25 เมษายน 2562

ลำดับ	หน่วยบริการ แม่ข่าย	หน่วยบริการ ลูกข่าย	ประเภทแผน	ประเภท	รายการ	จำนวน	งบค่าเสื่อมUC	สมทบเงิน บำรุง	รวมเงิน	สาเหตุที่ดำเนินการล่าช้า
1	รพ.ท่าเรือช้าง	รพ.ท่าเรือช้าง	วงเงินระดับจังหวัด	สิ่งก่อสร้าง	อาคารเครื่องกำเนิดไฟฟ้าและพักขยะ 2 ชั้น	1	2,339,120.00	300,000.00	2,639,120.00	โรงพยาบาลได้ดำเนินการจัดซื้อจัดจ้าง โดยวิธีประกวดราคาอิเล็กทรอนิกส์ (e-bidding) ไปแล้ว 2 ครั้ง แต่ไม่มีผู้ยื่น เสนอราคา จึงต้องดำเนินการจัดซื้อจัดจ้าง ใหม่ ขณะนี้อยู่ระหว่างการขออนุมัติจัด จ้างโดยวิธีคัดเลือก

สรุปสถานะการดำเนินงานงบประมาณค่าบริการทางการแพทย์ที่เบิกจ่ายในลักษณะงบลงทุน (งบค่าเสื่อม) ปีงบประมาณ 2562

ข้อมูล ณ วันที่ 25 เมษายน 2562

ประเภทงบ	จำนวน (รายการ)	ยังไม่ได้ ดำเนินการ	จัดทำแผนการ จัดซื้อ/จัดจ้างแล้ว	ขออนุมัติ จัดซื้อ/จัดจ้าง แล้ว	ทำสัญญา เรียบร้อยแล้ว	ตรวจรับ เรียบร้อยแล้ว	เบิกจ่ายเงิน แล้ว	ร้อยละ	สรุปความแตกต่างจากวันที่ 25 มี.ค.62	
									ก้าวหน้า (รายการ)	เหมือนเดิม (รายการ)
งบระดับเขต 10 %	สิ่งก่อสร้าง	1	2					0.00	0	3
	ครุภัณฑ์	2			1					
งบระดับจังหวัด 20 %	สิ่งก่อสร้าง	3		1	2			0.00	7	11
	ครุภัณฑ์	15	2	5	7	1		0.00		
งบระดับหน่วยบริการ 70 %	สิ่งก่อสร้าง	17	6	1	4	1	5	29.41	49	109
	ครุภัณฑ์	141	26	40	17	27	11	7.80		
รวม	179		36	47	31	29	16	8.94	56	123

ที่มา : จากรายงานโปรแกรมงบค่าเสื่อม

ตัวชี้วัดที่ 44 ร้อยละของหน่วยงานในสังกัดสำนักงานปลัดกระทรวงสาธารณสุขผ่านเกณฑ์การประเมิน ITA (ร้อยละ 90) ไตรมาสที่ 2 ร้อยละ 80 (EB1 - EB 26) หน่วยงานในสังกัดสำนักงานสาธารณสุขจังหวัดสุราษฎร์ธานี เป้าหมายผ่านเกณฑ์ ร้อยละ 80 (ได้คะแนนตั้งแต่ 2100 ขึ้นไป)

ลำดับ	หน่วยงาน สสจ.และ สสอ.	คะแนน	ลำดับ	หน่วยงาน รพศ./รพท.และรพช	คะแนน
1	สสจ.สุราษฎร์ธานี	2,600	1	รพศ.สุราษฎร์ธานี	2,600
2	สสอ.เมืองสุราษฎร์ธานี	2,600	2	รพ.กาญจนดิษฐ์	2,600
3	สสอ.ชัยบุรี	2,600	3	รพ.พระแสง	2,600
4	สสอ.เกาะสมุย	2,600	4	รพ.ท่าโรงช้าง	2,600
5	สสอ.พนม	2,600	5	รพ.ท่าชนะ	2,600
6	สสอ.วิภาวดี	2,600	6	รพ.ชัยบุรี	2,600
7	สสอ.บ้านตาขุน	2,600	7	รพ.ดอนสัก	2,600
8	สสอ.กาญจนดิษฐ์	2,600	8	รพ.เวียงสระ	2,600
9	สสอ.คีรีรัฐนิคม	2,600	9	รพ.บ้านตาขุน	2,500
10	สสอ.ไชยา	2,600	10	รพ.บ้านนาเดิม	2,500
11	สสอ.ดอนสัก	2,600	11	รพ.เคียนซา	2,500
12	สสอ.บ้านนาสาร	2,600	12	รพ.ท่าฉาง	2,400
13	สสอ.เคียนซา	2,500	13	รพ.พุนพิน	2,300
14	สสอ.ท่าฉาง	2,400	14	รพ.ไชยา	2,200
15	สสอ.เกาะพะงัน	2,300	15	รพ.เกาะพะงัน	2,100
16	สสอ.พุนพิน	2,300	16	รพ.วิภาวดี	2,000
17	สสอ.บ้านนาเดิม	2,100	17	รพท.เกาะสมุย	1,900
18	สสอ.เวียงสระ	2,100	18	รพ.คีรีรัฐนิคม	1,400
19	สสอ.พระแสง	1,500	19	รพ.พนม	900
20	สสอ.ท่าชนะ	1,400	20	รพ.บ้านนาสาร	400

คะแนนเฉลี่ยระดับจังหวัด 87.98% (ผ่านเกณฑ์)

เงินคงเหลือกองหนุนหลักประกันสุขภาพในระดับท้องถิ่นหรือพื้นที่ สปสช. เขต 11 สุราษฎร์ธานี ข้อมูล ณ วันที่ 31 มีนาคม 2562 (บาท)

จังหวัด	อำเภอ	หน่วยงาน	รายรับปี 61	ยอดยกมา 61	เข้า เกณฑ์ ข้อ 23	รวมรับ	รวมจ่าย	ร้อยละ	คงเหลือ มี.ค.
สุราษฎร์ธานี	เกาะสมุย	เทศบาลนครเกาะสมุย	4,444,292.00	29,386,331.98	6.64	196,551.64	93,660.06		29,489,223.56
สุราษฎร์ธานี	เมืองสุราษฎร์ธานี	เทศบาลตำบลขุนทะเล	1,231,752.62	7,805,473.24	5.98	93,739.02	528,650.00		7,370,562.26
สุราษฎร์ธานี	เมืองสุราษฎร์ธานี	เทศบาลนครสุราษฎร์ธานี	9,019,589.57	7,724,129.18	0.70	9,982,890.56	11,380,538.72		6,326,481.02
สุราษฎร์ธานี	ดอนสัก	เทศบาลเมืองดอนสัก	758,962.86	2,912,025.19	4.29	1,134,094.85	787,813.00		3,258,307.04
สุราษฎร์ธานี	ท่าชนะ	อบต. ประสงค์	1,559,701.42	3,406,289.04	2.02	6,607.03	261,585.00		3,151,311.07
สุราษฎร์ธานี	กาญจนดิษฐ์	เทศบาลตำบลกรูด	979,026.53	1,614,232.94	2.61	1,014,526.90	71,930.00		2,556,829.84
สุราษฎร์ธานี	เคียนซา	เทศบาลตำบลบ้านเสด็จ	1,409,820.46	3,145,814.78	1.74	29,836.76	726,988.00		2,448,663.54
สุราษฎร์ธานี	พระแสง	อบต. บางสวรรค์	1,274,601.01	3,332,001.76	1.89	5,991.44	935,280.00		2,402,713.20
สุราษฎร์ธานี	บ้านนาเดิม	อบต. นาใต้	422,614.21	1,723,339.28	4.09	3,342.81	-		1,726,682.09
สุราษฎร์ธานี	เคียนซา	อบต. พ่วงพรมคร	1,024,732.39	821,063.38	1.60	839,944.74	26,270.00		1,634,738.12
สุราษฎร์ธานี	วิภาวดี	อบต. ตะกุกเหนือ	760,485.00	759,969.83	2.12	854,602.50	-		1,614,572.33
สุราษฎร์ธานี	ไชยา	เทศบาลตำบลพุมเรียง	599,960.42	1,151,703.89	2.69	461,901.55	-		1,613,605.44
สุราษฎร์ธานี	ท่าฉาง	อบต. ท่าเคย	421,615.29	594,754.34	3.79	1,012,231.35	8,400.00		1,598,585.69
สุราษฎร์ธานี	พุนพิน	อบต. บางมะเตี๋ย	323,235.55	1,558,257.64	4.84	95,480.25	89,950.00		1,563,787.89
สุราษฎร์ธานี	พุนพิน	อบต. ท่าข้าม	390,336.21	1,501,092.18	4.00	65,334.57	4,320.00		1,562,106.75
สุราษฎร์ธานี	พระแสง	อบต. สาคุ	487,301.83	1,479,996.80	3.13	57,531.93	10,000.00		1,527,528.73

เงินคงเหลือกองทุนหลักประกันสุขภาพในระดับท้องถิ่นหรือพื้นที่ สบสช. เขต 11 สุราษฎร์ธานี ข้อมูล ณ วันที่ 31 มีนาคม 2562 (บาท)

จังหวัด	อำเภอ	หน่วยงาน	รายรับปี 61	ยอดยกมา 61	เข้า เกณฑ์ ข้อ 23	รวมรับ	รวมจ่าย	ร้อยละ	คงเหลือ มี.ค.
สุราษฎร์ธานี	พนม	เทศบาลตำบลพนม	339,641.26	1,983,648.74	4.30	9,321.16	532,650.00		1,460,319.90
สุราษฎร์ธานี	พนม	อบต.ต้นยวน	613,886.58	1,178,116.41	2.37	442,801.53	166,500.00		1,454,417.94
สุราษฎร์ธานี	กาญจนดิษฐ์	เทศบาลตำบลกาญจนดิษฐ์	575,366.55	1,710,468.39	2.52	3,048.21	262,250.00		1,451,266.60
สุราษฎร์ธานี	ไชยา	เทศบาลตำบลลาตาไชยา	359,590.50	1,722,836.46	3.97	4,487.40	299,685.00		1,427,638.86
สุราษฎร์ธานี	ชัยบุรี	อบต.คลองน้อย	543,418.43	1,546,665.48	2.62	158,435.84	279,835.00		1,425,266.32
สุราษฎร์ธานี	บ้านนาสาร	เทศบาลเมืองนาสาร	1,576,840.00	697,125.11	0.89	2,221,216.08	1,518,202.00		1,400,139.19
สุราษฎร์ธานี	เวียงสระ	เทศบาลตำบลบ้านส้อง	1,263,530.00	280,507.58	1.02	1,185,805.83	171,315.00		1,294,998.41
สุราษฎร์ธานี	ศรีรัฐนิคม	อบต.ท่าขนอน	378,968.08	1,393,728.97	3.40	2,602.56	108,000.00		1,288,331.53
สุราษฎร์ธานี	บ้านนาสาร	เทศบาลตำบลท่าชี	215,968.87	995,020.95	5.93	284,897.13	-		1,279,918.08
สุราษฎร์ธานี	พนม	อบต.คลองตก	410,178.95	805,454.96	3.09	481,201.99	18,200.00		1,268,456.95
สุราษฎร์ธานี	พนม	เทศบาลตำบลคลองชะอุ่น	725,719.13	955,513.15	1.74	641,928.64	333,938.00		1,263,503.79
สุราษฎร์ธานี	เคียนซา	อบต.อรัญคามวารี	241,220.68	1,222,008.43	5.08	3,981.94	-		1,225,990.37
สุราษฎร์ธานี	ดอนสัก	อบต.ดอนสัก	591,703.49	998,357.15	2.05	337,925.52	123,084.00		1,213,198.67
สุราษฎร์ธานี	พุนพิน	อบต.หนองไทร	279,321.55	880,726.34	4.33	328,094.61	-		1,208,820.95
สุราษฎร์ธานี	กาญจนดิษฐ์	เทศบาลตำบลท่าทองใหม่	666,876.28	1,162,119.39	1.79	29,422.95	775.00		1,190,767.34
สุราษฎร์ธานี	ดอนสัก	อบต.ปากแพรก	1,136,342.59	181,001.40	1.05	1,007,318.86	-		1,188,320.26

เงินคงเหลือกองทุนหลักประกันสุขภาพในระดับท้องถิ่นหรือพื้นที่ สปสช. เขต 11 สุราษฎร์ธานี ข้อมูล ณ วันที่ 31 มีนาคม 2562 (บาท)

จังหวัด	อำเภอ	หน่วยงาน	รายรับปี 61	ยอดยกมา 61	เข้า เกณฑ์ ข้อ 23	รวมรับ	รวมจ่าย	ร้อยละ	คงเหลือ มี.ค.
สุราษฎร์ธานี	พระแสง	เทศบาลตำบลบ้านดินแดง	334,146.44	1,191,941.37	3.54	2,300.90	10,480.00		1,183,762.27
สุราษฎร์ธานี	บ้านนาเดิม	อบต.บ้านนา	482,625.55	1,146,278.54	2.42	23,689.63	-		1,169,968.17
สุราษฎร์ธานี	พุนพิน	เทศบาลเมืองท่าข้าม	1,468,821.78	1,664,317.47	0.79	1,454,902.25	1,951,576.00		1,167,643.72
สุราษฎร์ธานี	พุนพิน	อบต.ท่าโรงช้าง	388,388.62	1,144,220.16	3.00	19,105.60	-		1,163,325.76
สุราษฎร์ธานี	เวียงสระ	อบต.คลองฉนวน	599,265.00	568,630.43	1.93	595,229.04	8,879.00		1,154,980.47
สุราษฎร์ธานี	พระแสง	เทศบาลตำบลบางสวรรค์	230,675.64	1,079,557.46	4.95	66,464.98	3,025.00		1,142,997.44
สุราษฎร์ธานี	ท่าชนะ	อบต.ท่าชนะ	339,173.10	1,130,999.30	3.34	2,193.83	-		1,133,193.13
สุราษฎร์ธานี	เวียงสระ	เทศบาลตำบลเมืองเวียง	704,706.00	1,327,630.18	1.58	613,952.72	826,721.87		1,114,861.03
สุราษฎร์ธานี	เมืองสุราษฎร์ธานี	เทศบาลตำบลวัดประตู่	1,063,800.00	1,115,198.11	1.03	1,069,722.33	1,087,400.00		1,097,520.44
สุราษฎร์ธานี	ท่าชนะ	อบต.คันธุลี	541,001.11	627,197.56	2.02	528,769.15	61,573.00		1,094,393.71
สุราษฎร์ธานี	กาญจนดิษฐ์	เทศบาลตำบลช้างขาว	860,855.54	453,416.23	1.26	668,042.85	40,683.00		1,080,776.08
สุราษฎร์ธานี	กาญจนดิษฐ์	อบต.ท่าทองใหม่	581,565.78	961,887.13	1.84	107,006.18	-		1,068,893.31
สุราษฎร์ธานี	ชัยบุรี	อบต.ไทรทอง	421,230.00	640,475.91	2.53	426,756.72	-		1,067,232.63
สุราษฎร์ธานี	ชัยบุรี	อบต.สองแพรก	474,051.32	679,821.23	2.25	527,508.03	141,483.00		1,065,846.26
สุราษฎร์ธานี	บ้านนาสาร	อบต.ลำพูน	567,629.00	1,230,971.56	1.86	116,523.47	289,726.00		1,057,769.03
สุราษฎร์ธานี	บ้านนาสาร	เทศบาลตำบลคลองปราบ	282,584.61	1,052,547.79	3.74	5,045.99	-		1,057,593.78

เงินคงเหลือกองทุนหลักประกันสุขภาพในระดับท้องถิ่นหรือพื้นที่ สปสช. เขต 11 สุราษฎร์ธานี ข้อมูล ณ วันที่ 31 มีนาคม 2562 (บาท)

จังหวัด	อำเภอ	หน่วยงาน	รายรับปี 61	ยอดยกมา 61	เข้า เกณฑ์ ข้อ 23	รวมรับ	รวมจ่าย	ร้อยละ	คงเหลือ มี.ค.
สุราษฎร์ธานี	พระแสง	อบต.อิปัน	801,777.03	396,036.95	1.28	631,784.89	-		1,027,821.84
สุราษฎร์ธานี	กาญจนดิษฐ์	เทศบาลตำบลช้างซ้าย	1,010,227.16	242,373.95	1.00	766,998.63	-		1,009,372.58
สุราษฎร์ธานี	พุนพิน	อบต.กรูด	366,631.96	661,102.67	2.68	323,229.36	-		984,332.03
สุราษฎร์ธานี	ท่าฉาง	อบต.ปากฉลุย	306,799.34	618,366.34	3.18	369,277.93	11,000.00		976,644.27
สุราษฎร์ธานี	ศรีรัฐนิคม	อบต.บ้านทำนียบ	756,346.69	819,288.20	1.29	536,522.23	379,842.00		975,968.43
สุราษฎร์ธานี	กาญจนดิษฐ์	อบต.ปาร์อน	454,825.19	233,093.44	2.14	739,312.79	-		972,406.23
สุราษฎร์ธานี	พุนพิน	อบต.ตะพาน	331,654.69	593,010.67	2.86	362,169.93	6,000.00		949,180.60
สุราษฎร์ธานี	เกาะพะงัน	เทศบาลตำบลเกาะพะงัน	986,159.97	674,712.73	0.96	565,129.67	294,166.00		945,676.40
สุราษฎร์ธานี	ท่าชนะ	อบต.คลองพา	511,085.00	492,536.92	1.84	605,841.68	159,610.00		938,768.60
สุราษฎร์ธานี	กาญจนดิษฐ์	อบต.ท่าอุแท	743,905.76	127,234.62	1.26	807,023.68	-		934,258.30
สุราษฎร์ธานี	เวียงสระ	เทศบาลตำบลเวียงสระ	660,815.00	446,017.87	1.32	714,478.51	287,345.00		873,151.38
สุราษฎร์ธานี	พุนพิน	อบต.บางอน	293,692.56	822,933.16	2.87	19,410.45	-		842,343.61
สุราษฎร์ธานี	เวียงสระ	เทศบาลตำบลเขาหินพันธ์	647,427.95	333,760.28	1.30	596,824.96	88,555.00		842,030.24
สุราษฎร์ธานี	พระแสง	อบต.สินเจริญ	640,574.35	796,539.16	1.31	583,382.94	538,456.00		841,466.10
สุราษฎร์ธานี	บ้านนาสาร	อบต.ทุ่งเตา	276,899.62	838,582.23	3.04	2,033.28	-		840,615.51
สุราษฎร์ธานี	เคียนซา	เทศบาลตำบลเคียนซา	110,885.00	826,146.87	7.46	1,602.50	-		827,749.37



เงินคงเหลือกองทุนหลักประกันสุขภาพในระดับท้องถิ่นหรือพื้นที่ สปสช. เขต 11 สุราษฎร์ธานี ข้อมูล ณ วันที่ 31 มีนาคม 2562 (บาท)

จังหวัด	อำเภอ	หน่วยงาน	รายรับปี 61	ยอดยกมา 61	เข้า เกณฑ์ ข้อ 23	รวมรับ	รวมจ่าย	ร้อยละ	คงเหลือ มี.ค.
สุราษฎร์ธานี	ไชยา	อบต.ทุ่ง	332,802.83	823,192.28	2.48	1,596.77	-		824,789.05
สุราษฎร์ธานี	บ้านนาเดิม	เทศบาลตำบลบ้านนา	172,620.00	526,263.98	4.48	255,125.42	8,070.00		773,319.40
สุราษฎร์ธานี	วิภาวดี	อบต.ตะกุกใต้	456,171.30	400,743.17	1.66	456,972.37	98,575.00		759,140.54
สุราษฎร์ธานี	เวียงสระ	เทศบาลตำบลทุ่งหลวง	773,157.58	46,229.60	0.96	776,741.15	79,401.00		743,569.75
สุราษฎร์ธานี	ท่าชนะ	อบต.สมอทอง	438,063.38	796,153.97	1.63	1,482.04	85,400.00		712,236.01
สุราษฎร์ธานี	ไชยา	อบต.โมเฝ้าย	219,960.36	399,088.96	3.24	315,398.13	2,720.00		711,767.09
สุราษฎร์ธานี	บ้านนาสาร	อบต.ควนสุบรรณ	512,928.19	877,010.56	1.37	369,469.02	541,851.00		704,628.58
สุราษฎร์ธานี	กาญจนดิษฐ์	อบต.พลาญาส	542,225.90	172,541.76	1.28	521,797.08	-		694,338.84
สุราษฎร์ธานี	บ้านตาขุน	เทศบาลตำบลบ้านตาขุน	227,749.00	469,396.16	3.04	222,110.55	-		691,506.71
สุราษฎร์ธานี	ท่าฉาง	อบต.เขาถ่าน	311,474.81	687,250.44	2.21	1,333.08	-		688,583.52
สุราษฎร์ธานี	ท่าชนะ	เทศบาลตำบลท่าชนะ	251,516.17	554,101.74	2.71	252,595.95	125,220.00		681,477.69
สุราษฎร์ธานี	กาญจนดิษฐ์	อบต.ทุ่งรัง	383,152.35	561,185.78	1.70	187,137.16	95,800.00		652,522.94
สุราษฎร์ธานี	บ้านนาเดิม	อบต.ทรัพย์ทวี	383,341.85	431,024.90	1.69	216,963.45	-		647,988.35
สุราษฎร์ธานี	พุนพิน	อบต.มะละวาน	621,456.08	181,322.99	1.04	475,949.96	9,760.00		647,512.95
สุราษฎร์ธานี	เกาะพะงัน	เทศบาลตำบลเพชรพะงัน	280,036.58	667,108.16	2.23	1,235.43	43,000.00		625,343.59
สุราษฎร์ธานี	เคียนซา	อบต.เขาตอก	257,512.48	432,114.67	2.39	184,613.23	-		616,727.90

เงินคงเหลือกองทุนหลักประกันสุขภาพในระดับท้องถิ่นหรือพื้นที่ สปสช. เขต 11 สุราษฎร์ธานี ข้อมูล ณ วันที่ 31 มีนาคม 2562 (บาท)

จังหวัด	อำเภอ	หน่วยงาน	รายรับปี 61	ยอดยกมา 61	เข้า เกณฑ์ ข้อ 23	รวมรับ	รวมจ่าย	ร้อยละ	คงเหลือ มี.ค.
สุราษฎร์ธานี	บ้านนาสาร	อบต.น้ำพุ	360,275.77	232,487.99	1.68	651,741.39	277,410.00		606,819.38
สุราษฎร์ธานี	พระแสง	อบต.ไทรซิง	564,759.95	1,299,255.84	1.07	3,817.33	696,596.00		606,477.17
สุราษฎร์ธานี	ศรีรัฐนิคม	อบต.ย่านยาว	370,960.00	281,834.54	1.61	323,567.60	7,640.00		597,762.14
สุราษฎร์ธานี	บ้านนาสาร	เทศบาลตำบลควนศรี	343,168.59	135,476.85	1.70	449,474.95	-		584,951.80
สุราษฎร์ธานี	พุนพิน	อบต.เขาหัวควาย	255,286.61	586,106.46	2.28	1,129.71	4,200.00		583,036.17
สุราษฎร์ธานี	กาญจนดิษฐ์	อบต.ทุ่งกง	300,795.00	240,129.51	1.88	341,196.11	15,500.00		565,825.62
สุราษฎร์ธานี	พุนพิน	อบต.พุนพิน	191,569.92	508,275.27	2.77	55,687.11	33,125.00		530,837.38
สุราษฎร์ธานี	บ้านนาสาร	อบต.ทุ่งเตาใหม่	427,188.73	908,466.35	1.24	1,463.27	379,717.00		530,212.62
สุราษฎร์ธานี	บ้านตาขุน	อบต.เขาวง	185,697.18	527,616.00	2.85	1,023.43	-		528,639.43
สุราษฎร์ธานี	พนม	อบต.พลุเดือน	136,045.00	565,010.23	3.69	9,465.13	72,800.00		501,675.36
สุราษฎร์ธานี	เมืองสุราษฎร์ธานี	อบต.บางโพธิ์	133,532.04	347,443.35	3.70	147,230.69	-		494,674.04
สุราษฎร์ธานี	ศรีรัฐนิคม	อบต.กะเปา	333,450.00	122,521.35	1.43	381,480.44	27,725.00		476,276.79
สุราษฎร์ธานี	ท่าฉาง	เทศบาลตำบลท่าฉาง	261,507.76	190,469.74	1.82	311,147.22	26,400.00		475,216.96
สุราษฎร์ธานี	ท่าฉาง	อบต.เสวีียด	389,405.11	218,051.85	1.19	243,713.44	-		461,765.29
สุราษฎร์ธานี	พระแสง	อบต.ไพรโสมภา	389,651.00	58,127.02	1.18	407,709.14	7,575.00		458,261.16
สุราษฎร์ธานี	เคียนซา	อบต.เคียนซา	471,214.79	261,779.51	0.92	458,363.91	287,875.00		432,268.42

เงินคงเหลือกองทุนหลักประกันสุขภาพในระดับท้องถิ่นหรือพื้นที่ สปสช. เขต 11 สุราษฎร์ธานี ข้อมูล ณ วันที่ 31 มีนาคม 2562 (บาท)

จังหวัด	อำเภอ	หน่วยงาน	รายรับปี 61	ยอดยกมา 61	เข้า เกณฑ์ ข้อ 23	รวมรับ	รวมจ่าย	ร้อยละ	คงเหลือ มี.ค.
สุราษฎร์ธานี	กาญจนดิษฐ์	อบต.ตะเคียนทอง	423,327.44	111,424.45	1.00	524,088.61	212,480.00		423,033.06
สุราษฎร์ธานี	พนม	อบต.พนม	334,181.83	99,552.55	1.26	356,594.21	34,400.00		421,746.76
สุราษฎร์ธานี	ท่าฉาง	อบต.ท่าฉาง	234,072.32	250,869.86	1.79	171,175.05	2,200.00		419,844.91
สุราษฎร์ธานี	เมืองสุราษฎร์ธานี	อบต.คลองน้อย	278,707.85	146,236.83	1.46	261,198.91	900.00		406,535.74
สุราษฎร์ธานี	กาญจนดิษฐ์	อบต.ท่าทอง	346,821.61	17,718.94	1.16	384,035.06	-		401,754.00
สุราษฎร์ธานี	บ้านตาขุน	เทศบาลตำบลบ้านเขี้ยวหลาน	300,504.27	38,333.10	1.30	412,731.00	59,629.50		391,434.60
สุราษฎร์ธานี	ไชยา	เทศบาลตำบลเวียง	349,647.18	147,188.07	1.12	244,050.26	-		391,238.33
สุราษฎร์ธานี	เมืองสุราษฎร์ธานี	อบต.คลองนก	305,438.80	838,006.09	1.26	1,443.73	454,750.00		384,699.82
สุราษฎร์ธานี	เมืองสุราษฎร์ธานี	อบต.มะขามเตี้ย	306,981.53	133,204.00	1.23	259,266.35	14,000.00		378,470.35
สุราษฎร์ธานี	เกาะพะงัน	เทศบาลตำบลบ้านใต้	593,521.96	394,128.34	0.63	269,354.58	289,754.00		373,728.92
สุราษฎร์ธานี	บ้านตาขุน	อบต.พรุไทย	186,158.07	423,881.76	1.95	17,664.45	78,274.00		363,272.21
สุราษฎร์ธานี	กาญจนดิษฐ์	อบต.คลองสระ	397,485.00	212,005.04	0.89	279,152.91	138,210.00		352,947.95
สุราษฎร์ธานี	ดอนสัก	อบต.ชลคราม	235,470.00	113,119.28	1.49	236,570.83	-		349,690.11
สุราษฎร์ธานี	พุนพิน	อบต.บางเคียน	203,139.68	145,124.64	1.72	204,177.65	-		349,302.29
สุราษฎร์ธานี	ศรีรัฐนิคม	อบต.บ้านยาง	347,529.53	88,812.35	0.96	249,871.00	5,050.00		333,633.35
สุราษฎร์ธานี	บ้านตาขุน	อบต.พะแสง	288,325.00	163,450.23	1.14	284,690.43	120,000.00		328,140.66

เงินคงเหลือกองทุนหลักประกันสุขภาพในระดับท้องถิ่นหรือพื้นที่ สปสช. เขต 11 สุราษฎร์ธานี ข้อมูล ณ วันที่ 31 มีนาคม 2562 (บาท)

จังหวัด	อำเภอ	หน่วยงาน	รายรับปี 61	ยอดยกมา 61	เข้า เกณฑ์ ข้อ 23	รวมรับ	รวมจ่าย	ร้อยละ	คงเหลือ มี.ค.
สุราษฎร์ธานี	พุนพิน	อบต.ท่าสะท้อน	338,163.85	471,275.95	0.89	348,787.85	520,000.00		300,063.80
สุราษฎร์ธานี	ศรีวิชัย	อบต.ท่ากระดาน	197,901.28	170,224.10	1.46	201,777.45	82,431.00		289,570.55
สุราษฎร์ธานี	ศรีวิชัย	เทศบาลตำบลท่าขนอน	198,867.43	179,897.52	1.37	99,446.66	6,825.00		272,519.18
สุราษฎร์ธานี	ไชยา	อบต.ตะกรับ	268,632.57	88,379.00	0.96	175,211.21	6,300.00		257,290.21
สุราษฎร์ธานี	ไชยา	อบต.ปากหมาก	872,697.82	591,392.43	0.29	659,556.52	1,001,446.00		249,502.95
สุราษฎร์ธานี	ไชยา	อบต.เลม็ด	664,885.34	686,704.18	0.36	241,012.22	686,749.70		240,966.70
สุราษฎร์ธานี	บ้านนาเดิม	อบต.ท่าเรือ	230,493.42	525,552.44	0.98	28,130.13	328,452.00		225,230.57
สุราษฎร์ธานี	เมืองสุราษฎร์ธานี	อบต.บางไม้	181,605.00	69,913.93	1.22	187,718.80	35,400.00		222,232.73
สุราษฎร์ธานี	พุนพิน	อบต.น้ำรอบ	111,087.24	228,367.88	1.85	113,345.01	136,200.00		205,512.89
สุราษฎร์ธานี	พุนพิน	อบต.หัวเตย	240,306.73	156,228.15	0.85	247,154.09	197,950.00		205,432.24
สุราษฎร์ธานี	ชัยบุรี	อบต.ชัยบุรี	487,787.98	119,484.20	0.42	422,222.42	337,316.26		204,390.36
สุราษฎร์ธานี	บ้านนาสาร	อบต.เพิ่มพูนทรัพย์	241,660.14	70,094.78	0.83	241,327.49	109,906.00		201,516.27
สุราษฎร์ธานี	เมืองสุราษฎร์ธานี	อบต.บางชนะ	155,432.33	69,303.27	1.28	283,079.65	153,935.00		198,447.92
สุราษฎร์ธานี	ไชยา	อบต.ป่าแวง	418,362.04	593,510.88	0.46	333,234.16	734,857.00		191,888.04
สุราษฎร์ธานี	พุนพิน	อบต.ศรีวิชัย	279,978.37	77,944.13	0.66	106,166.21	-		184,110.34
สุราษฎร์ธานี	พุนพิน	อบต.ลิเล็ด	290,377.71	79,790.08	0.63	290,378.68	186,900.00		183,268.76

เงินคงเหลือกองทุนหลักประกันสุขภาพในระดับท้องถิ่นหรือพื้นที่ สปสช. เขต 11 สุราษฎร์ธานี ข้อมูล ณ วันที่ 31 มีนาคม 2562 (บาท)

จังหวัด	อำเภอ	หน่วยงาน	รายรับปี 61	ยอดยกมา 61	เข้า เกณฑ์ ข้อ 23	รวมรับ	รวมจ่าย	ร้อยละ	คงเหลือ มี.ค.
สุราษฎร์ธานี	พาดิง	อบต.วัง	242,558.12	666.55	0.70	168,867.14	-		169,533.69
สุราษฎร์ธานี	พาดิง	อบต.คลองไทร	336,893.77	433,411.40	0.47	122,229.64	397,891.00		157,750.04
สุราษฎร์ธานี	ศรีรัฐนิคม	อบต.น้ำหัก	387,899.10	78,508.40	0.34	384,934.83	331,653.00		131,790.23
สุราษฎร์ธานี	พระแสง	อบต.สินปุน	545,226.05	219,788.87	0.23	469,344.60	562,443.00		126,690.47
สุราษฎร์ธานี	ศรีรัฐนิคม	อบต.ถ้ำสิงขร	377,087.03	150,757.54	0.19	471,969.36	550,025.00		72,701.90
สุราษฎร์ธานี	เกาะพะงัน	เทศบาลตำบลเกาะเต่า	263,026.00	191,611.00	0.27	71,820.00	191,611.00		71,820.00
สุราษฎร์ธานี	เมืองสุราษฎร์ธานี	อบต.บางไทร	149,682.56	61,466.70	0.27	154,329.10	176,080.00		39,715.80
สุราษฎร์ธานี	บ้านนาสาร	เทศบาลตำบลพรุพี	421,025.00	266,967.55	0.06	265,686.24	509,230.00		23,423.79
สุราษฎร์ธานี	ดอนสัก	อบต.ไชยคราม	194,254.72	73,212.01	0.02	98,966.56	168,000.00		4,178.57
รวม			77,772,707.05	135,051,890.30		55,220,827.96	36,673,948.11	-	153,598,770.15

สรุปสถานการณ์โรคทางระบาดวิทยาเสนอที่ประชุม กวป. ๒๕ เมษายน ๒๕๖๒

๑. โรคไข้เลือดออก ผู้ป่วยสะสมระดับประเทศตั้งแต่ ๑ ม.ค. - ๒๓ เม.ย. ๒๕๖๒ จำนวน ๑๖๖๓๕ ราย อัตราป่วย ๒๕.๑๘ ต่อแสนประชากร เสียชีวิต ๒๐ ราย อัตราป่วยตายเป็นร้อยละ ๐.๑๒ เมื่อดูข้อมูลรายภาค พบว่าภาคกลางมีอัตราป่วยสูงสุด รองลงมาเป็นภาคใต้ ภาคตะวันออกเฉียงเหนือ และภาคเหนือตามลำดับ สำหรับสถานการณ์ของจังหวัดสุราษฎร์ธานี ณ วันที่ ๒๔ เมษายน ๒๕๖๒ พบว่าผู้ป่วยส่วนใหญ่กระจายอยู่ในอำเภอ เกาะสมุย กาญจนดิษฐ์ ท่าฉาง บ้านนาเดิม ท่าชนะ เมือง บ้านตาขุน พุนพิน เวียงสระ ดอนสัก ไชยา พระแสง ศิริรัฐนิคม เกาะพะงัน พนม เคียนซา ชัยบุรี บ้านนาสาร วิกาวดี จำนวนผู้ป่วยทั้งหมด ๑๔๑ ราย อัตราป่วย ๑๓.๒๙ ต่อแสนประชากร

๒. โรคไข้ไม่ทราบสาเหตุที่เข้าข่ายเฝ้าระวังโรคไข้เลือดออก พบว่าส่วนใหญ่ผู้ป่วยกระจายอยู่ในอำเภอ เกาะสมุย เกาะพะงัน ท่าชนะ เมือง บ้านนาเดิม พุนพิน ไชยา ศิริรัฐนิคม พระแสง กาญจนดิษฐ์ เวียงสระ ท่าฉาง บ้านนาสาร ดอนสัก วิกาวดี ชัยบุรี พนม เคียนซา บ้านตาขุน

๓. การเฝ้าระวังโรคไข้หวัดใหญ่ พบว่าตั้งแต่ ๑ ม.ค. - ๒๔ เม.ย. ๒๕๖๒ มีผู้ป่วย ๑๖๓๘ ราย อัตราป่วย ๑๕๔.๔๓ ต่อแสนประชากร ผู้ป่วยเสียชีวิต ๑ ราย อัตราป่วยตายเป็นร้อยละ ๐.๐๖ สำหรับการเฝ้าระวังกลุ่มอาการคล้ายไข้หวัดใหญ่ในสถานพยาบาล พบว่า มีโรงพยาบาลที่มีสัดส่วนผู้ป่วย ILI ต่อผู้ป่วยนอกเกิน ๕ % จำนวน ๑ โรงพยาบาล ได้แก่ โรงพยาบาลวิกาวดี

๔. สถานการณ์โรคที่ต้องเฝ้าระวัง ๑๐ อันดับแรก พบว่า โรคอุจจาระร่วง ปอดอักเสบ ไข้หวัดใหญ่ ตามแดง สุกใส มือเท้าปาก โรคติดต่อทางเพศสัมพันธ์ อาหารเป็นพิษ ไข้เลือดออก ตับอักเสบ ยังมีอัตราป่วยมากเป็นลำดับต้นๆ ซึ่งโรคอุจจาระร่วงจะพบมากในอำเภอ เกาะสมุย ศิริรัฐนิคม พนม โรคปอดอักเสบ พบมากในอำเภอ ศิริรัฐ พุนพิน ท่าชนะ โรคไข้หวัดใหญ่ พบมากในอำเภอ เกาะสมุย บ้านนาเดิม พุนพิน โรคตาแดง พบมากในอำเภอ ศิริรัฐนิคม ท่าชนะ เวียงสระ โรคสุกใส พบมากในอำเภอ เกาะพะงัน ศิริรัฐ เกาะสมุย โรคมือเท้าปาก พบมากในอำเภอ เกาะสมุย บ้านนาเดิม ไชยา โรคติดต่อทางเพศสัมพันธ์ พบมากในอำเภอ เกาะสมุย พุนพิน กาญจนดิษฐ์ โรคอาหารเป็นพิษ พบมากในอำเภอ เกาะสมุย เมือง ท่าฉาง โรคไข้เลือดออก พบมากในอำเภอท่าฉาง ท่าชนะ บ้านนาเดิม โรคตับอักเสบ พบมากในอำเภอ ดอนสัก ท่าชนะ เกาะสมุย

๕. การตรวจจัดการระบาดในพื้นที่ พบว่าโรคที่มีแนวโน้มจะระบาดมากในเดือนพฤษภาคม ๒๕๖๒ อำเภอที่มีแนวโน้มการระบาดของโรคอุจจาระร่วง ได้แก่ อำเภอ เกาะสมุย โรคไข้หวัดใหญ่ได้แก่อำเภอ เมือง กาญจนดิษฐ์ เกาะสมุย เกาะพะงัน ไชยา ท่าชนะ ท่าฉาง บ้านนาสาร บ้านนาเดิม เวียงสระ พระแสง พุนพิน โรคมือเท้าปาก ได้แก่อำเภอ เมือง ดอนสัก เกาะสมุย ไชยา ท่าชนะ พนม ท่าฉาง บ้านนาเดิม โรคตาแดง ได้แก่อำเภอ ไชยา ศิริรัฐนิคม บ้านนาสาร

ความครอบคลุมการได้รับวัคซีน MMR ของเด็กอายุ ๑ ปี และ ๓ ปี

ไตรมาสที่ ๒ ปีงบประมาณ ๒๕๖๒

๑ ตุลาคม ๒๕๖๑ - ๒๕ เมษายน ๒๕๖๒

จังหวัดสุราษฎร์ธานี

ตารางที่ ๑

ตารางที่ ๒

ตารางที่ ๓

OPV๓		
ที่	คบสอ.	%
๑	ท่าฉาง	๑๐๐
๑	พุนพิน	๑๐๐
๓	คีรีรัฐนิคม	๙๘.๖๑
๔	กาญจนดิษฐ์	๙๘.๑๓
๕	เวียงสระ	๙๗.๖๙
๖	เกาะพะงัน	๙๗.๐๖
๗	เกาะสมุย	๙๕.๕๒
๘	เคียนซา	๙๕.๕๐
๙	เมืองสุราษฎร์ธานี	๙๔.๕๙
๑๐	ชัยบุรี	๙๔.๕๕
๑๑	บ้านนาสาร	๙๔.๔๔
๑๒	ดอนสัก	๙๔.๓๗
๑๓	ท่าชนะ	๙๓.๙๘
๑๔	บ้านตาขุน	๙๓.๕๕
๑๕	ไชยา	๙๓.๕๑
๑๖	วิภาวดี	๙๓.๓๓
๑๗	ท่าโรงช้าง	๙๓.๒๖
๑๘	พระแสง	๙๑.๓๓
๑๙	พนม	๙๐.๙๑
๒๐	บ้านนาเดิม	๙๐.๐๐
รวม		๙๕.๓๖

MMR๑		
ที่	คบสอ.	%
๑	บ้านตาขุน	๑๐๐
๒	เวียงสระ	๙๙.๒๓
๓	พุนพิน	๙๙.๑๐
๔	คีรีรัฐนิคม	๙๘.๖๑
๕	กาญจนดิษฐ์	๙๘.๖๐
๖	ท่าฉาง	๙๘.๕๕
๗	ท่าชนะ	๙๕.๑๘
๘	ชัยบุรี	๙๔.๕๕
๙	เกาะพะงัน	๙๔.๑๒
๑๐	เกาะสมุย	๙๔.๐๓
๑๑	เคียนซา	๙๓.๖๙
๑๒	วิภาวดี	๙๓.๓๓
๑๓	ท่าโรงช้าง	๙๒.๑๓
๑๔	เมืองสุราษฎร์ธานี	๙๐.๙๙
๑๕	ไชยา	๙๐.๙๑
๑๖	บ้านนาสาร	๙๐.๗๔
๑๗	พระแสง	๙๐.๖๗
๑๘	พนม	๘๙.๓๙
๑๙	ดอนสัก	๘๘.๗๓
๒๐	บ้านนาเดิม	๘๗.๕๐
รวม		๙๔.๑๖

MMR๒		
ที่	คบสอ.	%
๑	เวียงสระ	๑๐๐
๒	บ้านนาเดิม	๙๗.๘๓
๓	บ้านตาขุน	๙๗.๗๓
๔	คีรีรัฐนิคม	๙๕.๕๑
๕	ดอนสัก	๙๔.๙๔
๖	กาญจนดิษฐ์	๙๔.๑๙
๗	ท่าชนะ	๙๒.๘๖
๘	เกาะพะงัน	๙๒.๓๑
๙	ท่าโรงช้าง	๙๑.๕๙
๑๐	ชัยบุรี	๙๑.๕๓
๑๑	วิภาวดี	๙๑.๑๘
๑๒	พุนพิน	๙๐.๗๐
๑๓	ไชยา	๙๐.๕๓
๑๔	เคียนซา	๙๐.๐๘
๑๕	บ้านนาสาร	๙๐.๐๐
๑๖	พนม	๘๘.๓๗
๑๗	พระแสง	๘๘.๓๔
๑๘	เกาะสมุย	๘๗.๕๐
๑๙	ท่าฉาง	๘๗.๓๘
๒๐	เมืองสุราษฎร์ธานี	๗๘.๖๕
รวม		๙๐.๓๒

วันที่ประมวลผล :: ๒๕ เมษายน ๒๕๖๒ จาก HDC - Dashboard

ความครอบคลุม OPV๓

ของประเทศ ๘๙.๐๙ % สุราษฎร์ธานี เป็นลำดับที่ ๑๓ ของประเทศ

ความครอบคลุม MMR ของประเทศ

MMR๑.๘๘.๗๕ % สุราษฎร์ธานี เป็นลำดับที่ ๑๑ ของประเทศ

มี ๒ คบสอ. ที่ผลงาน MMR๑ ต่ำกว่าระดับประเทศ รายละเอียด ใน ตารางที่ ๒

MMR๒.๘๕.๙๐ % สุราษฎร์ธานี เป็นลำดับที่ ๒๓ ของประเทศ

มี ๑ คบสอ. ที่ผลงาน MMR๒ ต่ำกว่าระดับประเทศ รายละเอียด ใน ตารางที่ ๓



## ศูนย์ปฏิบัติการฉุกเฉินด้านการแพทย์และสาธารณสุข จังหวัดสุราษฎร์ธานี

(Public Health Emergency Operation Center : PHEOC)

กลุ่มงาน ควบคุมโรคไม่ติดต่อ สุขภาพจิตและยาเสพติด สำนักงานสาธารณสุขจังหวัดสุราษฎร์ธานี

โทรศัพท์ 077 272784 ต่อ101 โทรสาร 077 272784 ต่อ 102 Email : emss\_surat@hotmail.com

### สรุปสถานการณ์ผู้บาดเจ็บและผู้เสียชีวิตช่วงเทศกาลสงกรานต์ ปี 2562

ระหว่างวันที่ 11-17 เมษายน 2562

จำนวนผู้บาดเจ็บและเสียชีวิต ในช่วงเทศกาลสงกรานต์ ปี 2562 ระดับประเทศ เขต และจังหวัด

วันที่	ประเทศ			เขตสุขภาพที่ 11			สุราษฎร์ธานี		
	บาดเจ็บ	เสียชีวิต	รวม	บาดเจ็บ	เสียชีวิต	รวม	บาดเจ็บ	เสียชีวิต	รวม
11 เม.ย.61	3,492	71	3,563	297	10	307	82	2	84
12 เม.ย.61	4,130	79	4,209	302	3	305	82	0	82
13 เม.ย.61	6,174	87	6,261	565	8	573	157	2	159
14 เม.ย.61	4,976	75	5,051	363	5	368	75	2	77
15 เม.ย.61	4,304	76	4,380	293	4	297	59	1	60
16 เม.ย.61	2,960	43	3,003	254	1	255	44	0	44
17 เม.ย.61	2,380	20	2,400	236	5	241	74	0	74
รวม	28,416	451	28,867	2,310	36	2,346	573	7	580

### สรุปภาพรวมช่วงเทศกาลสงกรานต์ 2562 จังหวัดสุราษฎร์ธานี 11-17 เมษายน 2562

ผู้เสียชีวิต ...7...ราย	เพศชาย.....6.....ราย หญิง.....1.....ราย คนในพื้นที่...4...คน นอกจังหวัด...3...คน ต่างชาติ.....คน ต่างด้าว.....คน
ผู้บาดเจ็บ...537...คน	เพศชาย.....345.....ราย ร้อยละ.....60.9..... (ปี 2561 = 61.5 %) เพศหญิง...228...ราย ร้อยละ...39.1... (ปี 2561 = 38.5 %) คนในพื้นที่...400.....คน นอกจังหวัด...92...คน ต่างชาติ/ต่างด้าว...81.....คน
ปัจจัยที่เกี่ยวข้องกับ ผู้บาดเจ็บและเสียชีวิต	สถานะผู้บาดเจ็บ : ผู้ขับขี่.....411.....ราย ร้อยละ...70.9..... (ปี 2561 = 72.4%) กลุ่มอายุผู้บาดเจ็บ : อายุ 10 - 19 ปี...148...ราย ร้อยละ...25.5..... (ปี 2561 = 25.2 %) รองลงมา : อายุ 20 - 29 ปี...145 ราย ร้อยละ 25.0 (ปี 2561 = 23.7 %) ช่วงเวลาที่เกิดเหตุ : เวลาที่เกิดเหตุ 16.00-19.59 น. 158 ราย ร้อยละ 27.2 (ปี 2561 = 28.2 %) รองลงมา : เวลาที่เกิดเหตุ 12.00-15.59 น. 149 ราย ร้อยละ 25.7 (ปี 2561 = 24.1%) ถนนที่เกิดเหตุ : ถนนทางหลวง.....162.....ราย ร้อยละ...27.9..... (ปี 2561 = 27.2 %) รองลงมา : ถนนในเมือง .....148.....ราย ร้อยละ...25.5..... (ปี 2561 = 20.6 %) ยานพาหนะ : รถจักรยานยนต์...482...ราย ร้อยละ...83.1..... (ปี 2561 = 88.2 %) การใช้หมวกนิรภัย/การใช้เข็มขัดนิรภัย ผู้บาดเจ็บ : ใช้หมวกนิรภัยและรัดเข็มขัดนิรภัย...85...ราย ร้อยละ...14.6... (ปี 2561 = 34.3 %) - ผู้บาดเจ็บ : ในกลุ่มผู้ขับขี่รถจักรยานยนต์ ใช้หมวกนิรภัย ร้อยละ 16.9 (ปี 2561=18.7 %)



สรุปภาพรวมช่วงเทศกาลสงกรานต์ 2562 จังหวัดสุราษฎร์ธานี 11-17 เมษายน 2562	
	<ul style="list-style-type: none"> <li>- บาดเจ็บฯ ในกลุ่มผู้โดยสารรถจักรยานยนต์ ใช้หมวกนิรภัย ร้อยละ 5.1 (ปี 2561= 8.3 %)</li> <li>- บาดเจ็บฯ ในกลุ่มผู้ขับขี่รถยนต์ทุกประเภท ใช้เข็มขัดนิรภัย ร้อยละ 50.0 (ปี 2561= 33.3 %)</li> <li>- บาดเจ็บฯ ในกลุ่มผู้โดยสารรถยนต์ทุกประเภท ใช้เข็มขัดนิรภัย ร้อยละ 10.3 (ปี 2561= 25.0 %)</li> </ul>
ปัจจัยที่เกี่ยวข้องกับ ผู้บาดเจ็บและเสียชีวิต	<p>การใช้แอลกอฮอล์</p> <p>ผู้บาดเจ็บฯ ใช้แอลกอฮอล์ ....82...ราย ร้อยละ...14.1.....(ปี 2561 = 15.0 %)</p> <ul style="list-style-type: none"> <li>- ผู้บาดเจ็บฯ ในกลุ่มที่เป็นผู้ขับขี่ ดื่มแอลกอฮอล์ ร้อยละ 18.0 (ปี 2561 = 18.0 %)</li> <li>- ผู้บาดเจ็บฯ ในกลุ่มที่เป็นผู้โดยสาร ดื่มแอลกอฮอล์ ร้อยละ 4.2 (ปี 2561 = 6.5 %)</li> <li>- ผู้บาดเจ็บฯ ในกลุ่มที่ใช้รถจักรยานยนต์ ดื่มแอลกอฮอล์ ร้อยละ 15.2 (ปี 2561 = 16.0 %)</li> <li>- ผู้บาดเจ็บฯ กลุ่มอายุ 20-29 ปี ดื่มแอลกอฮอล์ ร้อยละ 31.7 (ปี 2561 = 26.7 %)</li> <li>- รองลงมา กลุ่มอายุ 30-39 ปี ดื่มแอลกอฮอล์ ร้อยละ 30.5 (ปี 2561 = 28.9 %)</li> </ul>
การนำส่ง	<ul style="list-style-type: none"> <li>- ผู้ป่วยและญาติ 321 ราย ร้อยละ 55.3 (ปี 2561 = 25.9 %)</li> <li>- ระบบ EMS 219 ราย ร้อยละ 42.0 (ปี 2561 = 37.7 %)</li> </ul>
การรักษา	<ul style="list-style-type: none"> <li>- ทูลาหาย 450 ราย ร้อยละ 76.6 (ปี 2561 = 66.3 %)</li> <li>- Admit/Refer 123 ราย ร้อยละ 21.2 (ปี 2561 = 22.4 %)</li> <li>- เสียชีวิต 7 ราย (ที่เกิดเหตุ...5...ราย, ห้องฉุกเฉิน...1...ราย, ในตึก...1...ราย)</li> </ul>

# เปรียบเทียบภาพรวมการดำเนินงาน RDU ระดับประเทศ

ไตรมาส 1/62

ไตรมาส 2/62

ภาพรวมระดับประเทศ

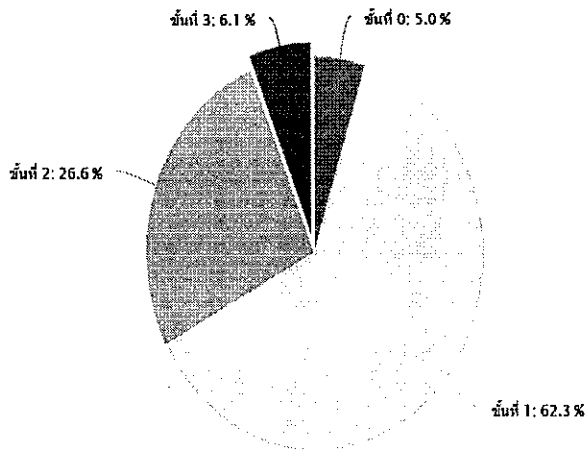

ภาพรวมระดับประเทศ

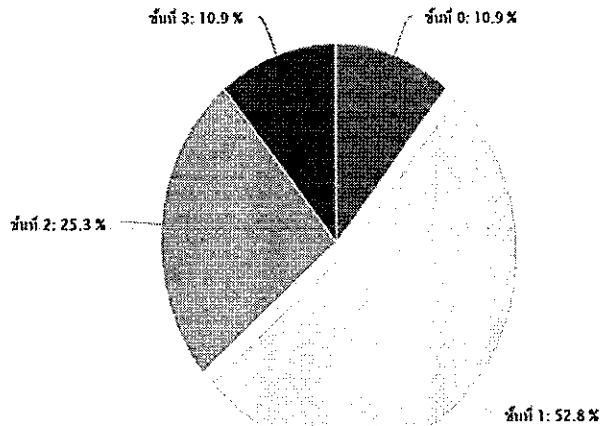

# เปรียบเทียบภาพรวมการดำเนินงาน RDU ระดับเขต

ไตรมาส 1/62

ไตรมาส 2/62

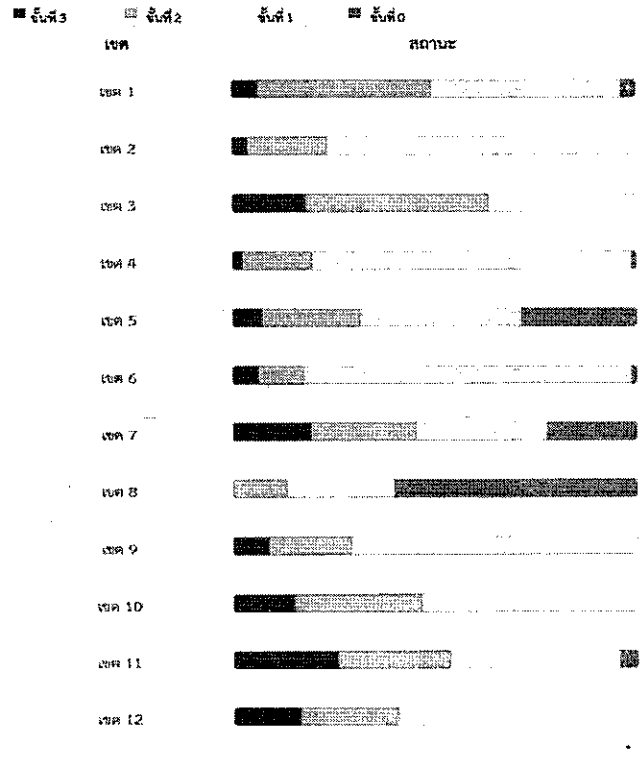
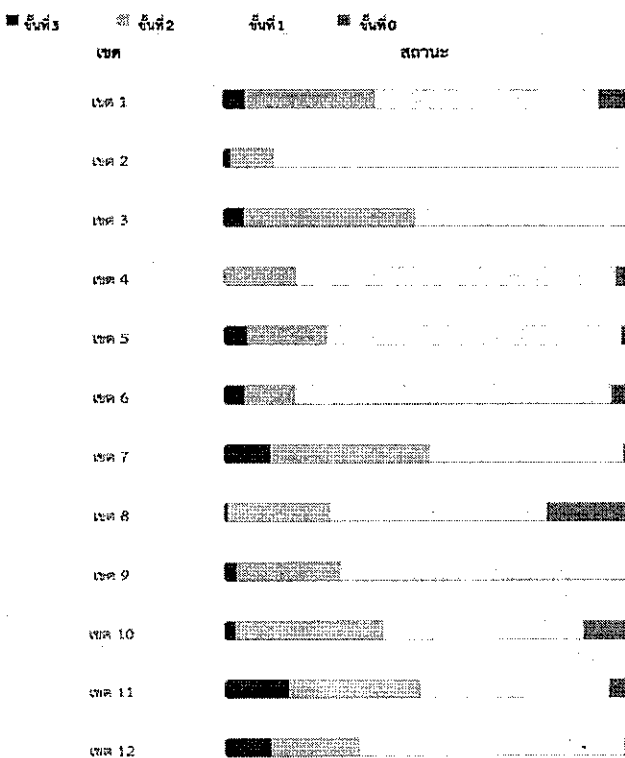

# เปรียบเทียบภาพรวมการดำเนินงาน RDU ในเขต 11

## ไตรมาส 1/61

## ไตรมาส 2/62

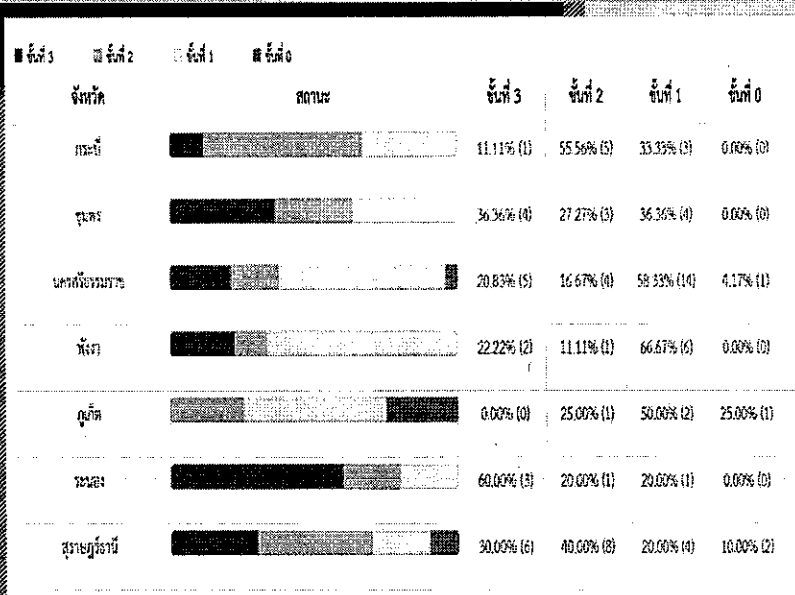
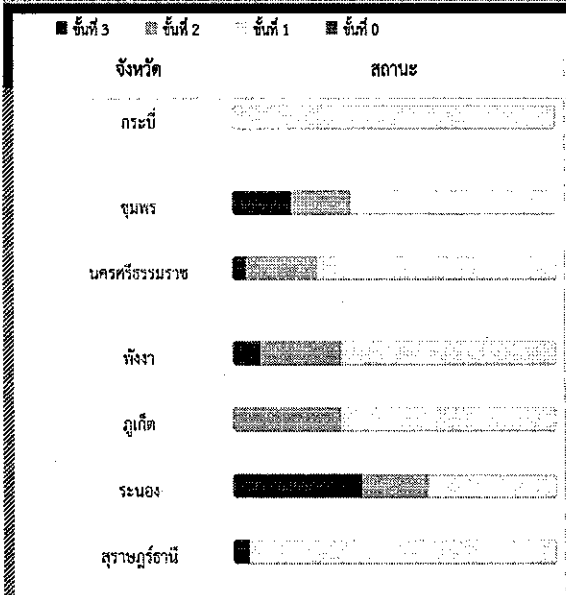

จำนวนรพ.ที่ผ่านตั้งแต่ขั้น 2 ขึ้นไป สูง.มากที่สุด 14 แห่ง (ร้อยละ 70)  
 แต่ถ้าวัดเป็นร้อยละ สูง.ลำดับ 2 รองจากระนอง 4 แห่ง (ร้อยละ 80)  
 จำนวนรพ.ที่ผ่านขั้น 3 สูง. 7 แห่ง นครศรี 5 แห่ง ชุมพร 4 แห่ง

## เป้าหมายปี 2562

RDU ร้อยละของโรงพยาบาลที่ใช้ยาอย่างสมเหตุผล (RDU) และร้อยละของโรงพยาบาลมีระบบจัดการการดื้อยาต้านจุลชีพอย่างบูรณาการ (AMR)

ผลงานสะสม 3 เดือน ณ สิ้นเมษายน 2562 รพ.ผ่านขั้นที่ 2 ขึ้นไปจำนวน 14 แห่ง (70%)  
 เพิ่มจากเดือนกุมภาพันธ์ 2562 (65%)

D  
U **3**

ผ่านขั้นที่ 3 ชัยบุรี ท่าโรงช้าง พุนพิน ท่าฉาง เกาะพังงัน เคียนชา วิภาวดี ↑

R  
D  
U **2**

ผ่านขั้นที่ 2 ศิริรัฐนิคม บ้านนาสาร พนม ไชยา บ้านนาเดิม พระแสง ↑  
 เวียงสระ ↓

R  
D  
U **1**

ผ่านขั้นที่ 1 บ้านตาขุน กาญจนดิษฐ์ ดอนสัก ท่าชนะ สุราษฎร์ธานี  
 เกาะสมุย

AMR รพ.สูง. ผ่านระดับ intermediate  
 เกาะสมุย ผ่านระดับ basic

# โรงพยาบาลที่ยังไม่ผ่านชั้น 2 (ข้อมูลสะสม ต.ค. 61 - มี.ค 2562)

ตัวชี้วัด	เกณฑ์		กาญจนดิษฐ์					
			กาญจนดิษฐ์	ดอนสัก	ท่าชนะ	บ้านตาขุน	สุราษฎร์ธานี	เกาะสมุย
ร้อยละการใช้จ่ายปฏิชีวนะในโรคติดเชื้อที่ระบบการหายใจช่วงบนและหลอดลมอักเสบเฉียบพลันในผู้ป่วยนอก	ชั้น 2 รพช.<=	ตัวตั้ง	2,776	462	479	172	2,811	1,689
	ร้อยละ 20 รพท.	ตัวหาร	8,866	2,818	2,316	1,640	7,719	5,684
	รพช.<= ร้อยละ 30 ชั้น 3 <= ร้อยละ 20	ร้อยละ	31.31	16.39	20.68	10.49	36.42	29.71
ร้อยละการใช้จ่ายปฏิชีวนะในโรคอุจจาระร่วงเฉียบพลัน		ตัวตั้ง	361	63	110	93	363	368
	<= ร้อยละ 20	ตัวหาร	1,835	407	451	402	2,154	1,407
		ร้อยละ	19.67	15.48	24.39	23.13	16.85	26.15
ร้อยละการใช้จ่ายปฏิชีวนะในบาดแผลสดจากอุบัติเหตุ	ชั้น 2 <= ร้อย	ตัวตั้ง	2,770	760	1004	150	1,257	1,206
	ละ 50, ชั้น 3	ตัวหาร	5,647	1,327	1583	887	5,709	1,976
	<= ร้อยละ 40	ร้อยละ	49.05	57.27	63.42	16.91	22.02	61.03
ร้อยละการใช้จ่ายปฏิชีวนะในหญิงคลอดปกติครบกำหนดทางช่องคลอด	ชั้น 2 <= ร้อย	ตัวตั้ง	52	2	17	6	210	43
	ละ 15, ชั้น 3	ตัวหาร	389	66	93	54	749	572
	<= ร้อยละ 10	ร้อยละ	13.37	3.03	18.28	11.11	28.04	7.52

ตารางแสดงข้อมูล ร้อยละของเด็กราย ๐-๕ ปีได้รับการคัดกรองพัฒนาการ จังหวัดสุราษฎร์ธานี ปีงบประมาณ ๒๕๖๒ ประจำปีงบประมาณ ๒๕๖๒

ลำดับ	อำเภอ	ไตรมาส ๑			ไตรมาส ๒			ไตรมาส ๓		
		เป้าหมาย	ผลงาน	ร้อยละ	เป้าหมาย	ผลงาน	ร้อยละ	เป้าหมาย	ผลงาน	ร้อยละ
๑	เมืองสุราษฎร์ธานี	๑,๐๓๘	๘๖๐	๘๒.๘๕	๑,๐๒๖	๘๖๙	๘๔.๗๐	๑,๐๓๕	๗๐	๖.๗๖
๒	กาญจนดิษฐ์	๙๐๓	๘๗๖	๙๗.๐๑	๙๕๕	๘๘๑	๙๒.๓๕	๘๙๓	๖๗	๗.๕๐
๓	ดอนสัก	๓๗๗	๓๓๘	๘๙.๖๖	๓๕๐	๓๒๕	๙๒.๕๗	๓๓๘	๗	๒.๐๗
๔	เกาะสมุย	๓๘๐	๓๑๕	๘๒.๘๙	๓๕๖	๒๙๙	๘๓.๙๙	๓๘๑	๓๓	๘.๖๖
๕	เกาะพะงัน	๑๔๑	๑๓๕	๙๕.๗๕	๑๒๙	๑๑๙	๙๒.๒๕	๑๑๓	๗	๖.๑๙
๖	ไชยา	๔๐๙	๓๙๔	๙๖.๓๓	๔๕๓	๔๓๕	๙๖.๐๓	๔๐๑	๑๒	๒.๗๖
๗	ท่าชนะ	๓๗๓	๓๔๐	๙๑.๑๕	๓๘๕	๓๗๕	๙๗.๔๐	๓๗๕	๓๙	๙.๗๕
๘	คีรีรัฐนิคม	๓๖๓	๓๖๒	๙๙.๗๒	๓๗๘	๓๗๕	๙๙.๓๕	๓๗๕	๒๒	๖.๖๑
๙	บ้านตาขุน	๑๓๓	๑๒๙	๙๖.๙๙	๑๓๘	๑๓๑	๙๔.๙๓	๑๓๗	๓	๑.๘๐
๑๐	พนม	๓๓๓	๓๒๘	๙๘.๕๐	๓๑๑	๓๐๑	๙๖.๘๘	๓๑๑	๑๓	๓.๘๑
๑๑	ท่าฉาง	๓๕๐	๓๓๖	๙๖.๐๐	๓๕๖	๓๒๒	๙๐.๖๗	๓๕๖	๒	๐.๖๓
๑๒	บ้านนาสาร	๕๕๒	๕๓๒	๙๘.๑๕	๕๖๒	๕๕๓	๙๘.๓๗	๕๖๒	๕๘	๑.๐๓
๑๓	บ้านนาเดิม	๑๙๑	๑๘๓	๙๕.๘๑	๒๐๐	๑๗๖	๘๘.๐๐	๑๙๑	๘	๔.๑๙
๑๔	เคียนซา	๔๒๗	๔๒๐	๙๘.๓๖	๔๗๕	๔๕๙	๙๖.๘๔	๔๗๕	๑๖	๓.๑๓
๑๕	เวียงสระ	๕๖๑	๕๔๐	๙๖.๒๖	๕๑๓	๔๗๕	๙๒.๕๐	๕๑๓	๕๘	๑.๑๓
๑๖	พระแสง	๖๖๐	๖๔๐	๙๖.๙๗	๖๓๒	๖๐๒	๙๕.๒๕	๖๓๒	๕๘	๙.๑๖
๑๗	พุนพิน	๗๖๔	๗๒๒	๙๗.๑๒	๗๕๗	๖๙๑	๙๑.๕๐	๗๕๗	๓๕	๔.๕๐
๑๘	ชัยบุรี	๒๔๖	๒๓๙	๙๗.๑๕	๒๘๑	๒๕๒	๘๖.๑๒	๒๘๑	๓๕	๑๒.๕๕
๑๙	วิภาวดี	๑๖๖	๑๔๑	๘๖.๕๘	๑๕๐	๑๔๕	๙๖.๐๐	๑๕๐	๑๔	๙.๕๙
	รวม	๘,๓๓๗	๗,๘๕๐	๙๔.๑๖	๘,๔๑๘	๗,๗๘๒	๙๒.๕๔	๘,๔๑๕	๕๓๖	๖.๓๒

ข้อมูล : HDC ประมาณผล วันที่ ๒๔ เมษายน ๒๕๖๒

เกณฑ์เป้าหมาย : ร้อยละ ๙๐

ตารางแสดงข้อมูล ร้อยละของเด็กอายุ ๐-๕ ปี ที่ได้รับการคัดกรองพัฒนาการ พบสงสัยล่าช้า จังหวัดสุราษฎร์ธานี  
ปีงบประมาณ ๒๕๖๒: ประจำปีเดือนเมษายน ๒๕๖๒

ลำดับ	อำเภอ	ไตรมาส ๑		ไตรมาส ๒		ไตรมาส ๓	
		เป้าหมาย	ผลงาน	ร้อยละ	เป้าหมาย	ผลงาน	ร้อยละ
๑	เมืองสุราษฎร์ธานี	๘๖๐	๒๔๒	๒๘.๑๔	๒๗.๕	๓๑.๔๓	
๒	กาญจนดิษฐ์	๘๗๖	๒๕๖	๒๙.๒๒	๓๔.๕๑	๕๕.๒๒	
๓	ดอนสัก	๓๓๘	๑๓๑	๓๘.๗๖	๓๓.๐๒	๒๘.๕๗	
๔	เกาะสมุย	๓๑๕	๘๖	๒๗.๓	๓๓.๗๘	๖๖.๖๗	
๕	เกาะพะงัน	๑๓๕	๑๙	๑๔.๐๗	๒๘.๕๗	๑๔.๒๙	
๖	ไชยา	๓๙๔	๑๒๕	๓๑.๗๓	๒๐	๑๖.๖๗	
๗	ท่าชนะ	๓๔๐	๑๓๑	๓๘.๕๓	๓๖.๕๓	๓๐.๗๗	
๘	ศรีวิชัย	๓๖๒	๗๗	๒๑.๒๗	๓๑.๕๕	๑๓.๖๔	
๙	บ้านตาขุน	๑๒๙	๔๔	๓๔.๑๑	๓๒.๘๒	๐	
๑๐	พนม	๓๒๘	๔๕	๑๓.๗๒	๓๔.๙๕	๓๐.๗๗	
๑๑	ท่าฉาง	๓๓๖	๘๑	๒๔.๑๑	๓๓.๕๔	๐	
๑๒	บ้านนาสาร	๕๓๒	๙๑	๑๗.๑๑	๒๙.๔๘	๔๗.๙๒	
๑๓	บ้านนาเดิม	๑๘๓	๓๘	๒๐.๗๗	๒๒.๗๓	๒๕	
๑๔	เคียนซา	๔๒๐	๑๓๙	๓๓.๑	๓๒.๖๘	๓๑.๒๕	
๑๕	เวียงสระ	๕๔๐	๑๔๑	๒๖.๑๑	๒๙.๙๖	๓๗.๕	
๑๖	พระแสง	๖๔๐	๒๑๓	๓๓.๒๘	๓๒.๐๖	๓๔.๔๘	
๑๗	พุนพิน	๗๔๒	๑๗๐	๒๒.๙๑	๓๔.๔๔	๓๗.๑๔	
๑๘	ชัยบุรี	๒๓๙	๘๕	๓๕.๖๖	๓๕.๙๕	๕๘.๘๒	
๑๙	วิภาวดี	๑๔๑	๖๐	๔๒.๕๕	๔๗.๒๒	๕๐	
	รวม	๗,๘๕๐	๒,๑๗๔	๒๗.๖๙	๓๑.๗๓	๓๙.๗๔	

ข้อมูล : HDC ประมวลผล วันที่ ๒๔ เมษายน ๒๕๖๒

เกณฑ์เป้าหมาย : ร้อยละ ๒๐

ตารางแสดงข้อมูล ร้อยละของเด็กอายุ ๐-๕ ปี ที่มีพัฒนาการสงสัยล่าช้าได้รับการติดตาม จังหวัดสุราษฎร์ธานี ปีงบประมาณ ๒๕๖๒ ประจำปีเดือนเมษายน ๒๕๖๒

ลำดับ	อำเภอ	ไตรมาส ๑		ไตรมาส ๒		ไตรมาส ๓	
		เป้าหมาย	ผลงาน	ร้อยละ	เป้าหมาย	ผลงาน	ร้อยละ
๑	เมืองสุราษฎร์ธานี	๒๔๒	๒๓๗	๙๗.๙๓	๑๙๕	๑๙๕	๙๙.๕๙
๒	กาญจนดิษฐ์	๒๕๔	๒๓๑	๙๑.๓๔	๑๘๘	๑๘๘	๗๓.๖๔
๓	ดอนสัก	๑๒๙	๑๒๗	๙๘.๔๕	๙๘	๙๘	๙๖.๑๑
๔	เกาะสมุย	๘๖	๘๒	๙๕.๓๕	๘๐	๘๐	๙๓.๑๑
๕	เกาะพะงัน	๑๙	๑๗	๘๙.๔๗	๑๓	๑๓	๖๗.๖๕
๖	ไชยา	๑๒๕	๑๒๑	๙๖.๘	๖๔	๖๔	๗๓.๕๖
๗	ท่าชนะ	๑๓๐	๑๒๗	๙๗.๖๙	๑๑๕	๑๑๕	๘๘.๕๖
๘	ศรีวิชัย	๗๖	๗๕	๙๘.๖๘	๑๐๗	๑๐๗	๙๐.๖๘
๙	บ้านตาขุน	๕๔	๕๒	๙๕.๕๕	๓๕	๓๕	๘๑.๔๐
๑๐	พนม	๕๓	๓๙	๗๓.๗๐	๙๗	๙๗	๘๕.๐๙
๑๑	ท่าฉาง	๘๐	๗๘	๙๗.๕๐	๘๙	๘๙	๙๓.๗๖
๑๒	บ้านนาสาร	๘๗	๗๕	๘๕.๐๖	๑๑๕	๑๑๕	๗๕.๑๙
๑๓	บ้านนาเดิม	๓๘	๓๐	๗๘.๙๕	๒๙	๒๙	๗๕.๓๖
๑๔	เคียนซา	๑๓๙	๑๓๗	๙๘.๕๖	๑๓๒	๑๓๒	๙๘.๕๙
๑๕	เวียงสระ	๑๔๑	๑๓๖	๙๖.๔๕	๑๑๖	๑๑๖	๘๑.๖๙
๑๖	พระแสง	๒๑๒	๑๗๕	๘๒.๕๕	๑๕๒	๑๕๒	๗๘.๗๖
๑๗	พุนพิน	๑๖๘	๑๖๖	๙๘.๘๑	๒๐๑	๒๐๑	๙๕.๑๗
๑๘	ชัยบุรี	๘๔	๗๕	๘๙.๑๐	๗๐	๗๐	๘๓.๓๓
๑๙	วิภาวดี	๖๐	๕๙	๙๘.๓๓	๖๗	๖๗	๑๐๐
	รวม	๒,๑๕๗	๒,๐๒๗	๙๓.๙๗	๑,๕๕๗	๑,๕๕๗	๘๐.๗๑

ข้อมูล : HDC ประมวลผล วันที่ ๒๔ เมษายน ๒๕๖๒

เกณฑ์เป้าหมาย : ร้อยละ ๙๐

ตารางแสดงข้อมูล ร้อยละของเด็กพัฒนาการล่าช้าได้รับการกระตุ้นพัฒนาการด้วย TEDA๔1  
จังหวัดสุราษฎร์ธานี ปีงบประมาณ ๒๕๖๒ ประจำเดือนเมษายน ๒๕๖๒

ลำดับ	อำเภอ	รวมเป้าหมาย	รวมกระตุ้น	ร้อยละ
๑	วิภาวดี	๔	๔	๑๐๐
๒	เกาะพะงัน	๗	๖	๘๕.๗๑
๓	กาญจนดิษฐ์	๑๒	๙	๗๕.๐๐
๔	ท่าชนะ	๓	๒	๖๖.๖๗
๕	พระแสง	๓	๒	๖๖.๖๗
๖	บ้านตาขุน	๕	๓	๖๐.๐๐
๗	ชัยบุรี	๕	๓	๖๐.๐๐
๘	ดอนสัก	๔	๒	๕๐.๐๐
๙	เคียนซา	๒	๑	๕๐.๐๐
๑๐	ท่าฉาง	๙	๔	๔๔.๔๔
๑๑	พุนพิน	๑๔	๖	๔๒.๘๖
๑๒	บ้านนาสาร	๑๖	๖	๓๗.๕๐
๑๓	พนม	๔	๑	๒๕.๐๐
๑๔	เกาะสมุย	๐	๐	๐
๑๕	เวียงสระ	๐	๐	๐
๑๖	บ้านนาเดิม	๑	๐	๐
๑๗	เมืองสุราษฎร์ธานี	๑	๐	๐
๑๘	ไชยา	๒	๐	๐
๑๙	คีรีรัฐนิคม	๒	๐	๐
	รวม	๙๔	๔๙	๕๒.๑๓

ข้อมูล : HDC ประมวลผล วันที่ ๒๔ เมษายน ๒๕๖๒

เกณฑ์เป้าหมาย : ร้อยละ ๖๐



ตารางแสดงข้อมูล ร้อยละของเด็กอายุ ๐-๕ ปี สูงที่สุดส่วน จังหวัดสุราษฎร์ธานี ปีงบประมาณ ๒๕๖๒ ประจำปีงบประมาณ ๒๕๖๒

ลำดับ	อำเภอ	จำนวนเด็ก ๐-๕ ปี ทั้งหมด	ไตรมาส ๑			ไตรมาส ๒			ไตรมาส ๓					
			ช่วงวัย	ร้อยละ ช่วงวัย	สูงสุด ส่วน	ร้อยละ สูงที่สุด	ช่วงวัย	ร้อยละ ช่วงวัย	สูงสุด ส่วน	ร้อยละ ช่วงวัย	สูงสุด ส่วน	ร้อยละ ช่วงวัย	สูงสุด ส่วน	ร้อยละ ช่วงวัย
๑	เมือง ฯ	๗๑๖๑	๔,๗๓๖	๖๖.๑๔	๓,๒๐๗	๖๗.๗๒	๔,๕๓๐	๖๓.๒๖	๓,๗๒๔	๕๒.๐๓	๒,๐๗๗	๒๙.๖๕	๓,๖๕๔	๕๑.๐๐
๒	กาญจนดิษฐ์	๕,๙๑๗	๕,๒๒๖	๘๘.๓๒	๓,๓๕๒	๖๕.๑๔	๓,๙๘๕	๖๗.๓๕	๒,๕๘๗	๔๓.๕๕	๑,๙๕๗	๓๒.๙๑	๒,๕๕๔	๔๓.๑๖
๓	ดอนสัก	๒,๓๖๗	๑,๒๑๗	๕๑.๔๖	๖๒๕	๒๖.๓๖	๑,๗๑๖	๗๒.๕๕	๑,๒๑๖	๕๑.๔๖	๖๒๕	๒๖.๓๖	๑,๒๑๖	๕๑.๔๖
๔	เกาะสมุย	๒,๖๖๕	๑,๓๐๔	๔๙.๓๑	๗๓๑	๒๗.๔๖	๑,๗๑๖	๖๔.๑๖	๑,๒๑๖	๔๕.๖๖	๖๒๕	๒๖.๓๖	๑,๒๑๖	๔๕.๖๖
๕	เกาะพะงัน	๘๔๖	๖๒๑	๗๓.๔๐	๒๙๙	๓๕.๖๖	๑,๒๑๖	๑๔๖.๖๖	๒๑๖	๒๖.๓๖	๑,๒๑๖	๑๔๖.๖๖	๒๑๖	๒๖.๓๖
๖	ไชยา	๒,๗๖๑	๒,๒๓๑	๘๐.๘๔	๑,๕๗๖	๕๗.๑๑	๑,๖๗๑	๖๐.๑๑	๑,๒๑๖	๔๓.๖๖	๑,๒๑๖	๔๓.๖๖	๑,๒๑๖	๔๓.๖๖
๗	ท่าขนุน	๒,๕๙๙	๑,๘๘๙	๗๓.๐๗	๙๙๕	๓๘.๓๑	๑,๒๑๖	๔๖.๖๖	๑,๒๑๖	๔๖.๖๖	๑,๒๑๖	๔๖.๖๖	๑,๒๑๖	๔๖.๖๖
๘	คีรีรัฐนิคม	๒,๓๗๖	๑,๗๖๙	๗๔.๔๕	๑,๐๑๔	๔๒.๖๖	๑,๒๑๖	๕๑.๖๖	๑,๒๑๖	๕๑.๖๖	๑,๒๑๖	๕๑.๖๖	๑,๒๑๖	๕๑.๖๖
๙	บ้านตาขุน	๙๘๒	๗๐๗	๗๑.๐๖	๓๙๐	๓๙.๖๖	๑,๒๑๖	๑๒๖.๖๖	๑,๒๑๖	๑๒๖.๖๖	๑,๒๑๖	๑๒๖.๖๖	๑,๒๑๖	๑๒๖.๖๖
๑๐	พนม	๒,๒๖๓	๑,๗๔๘	๗๗.๒๔	๑,๐๓๙	๔๖.๓๑	๑,๒๑๖	๕๓.๓๑	๑,๒๑๖	๕๓.๓๑	๑,๒๑๖	๕๓.๓๑	๑,๒๑๖	๕๓.๓๑
๑๑	ท่าฉาง	๒,๑๙๙	๑,๓๕๒	๖๑.๐๓	๗๓๕	๓๓.๔๑	๑,๒๑๖	๕๕.๓๑	๑,๒๑๖	๕๕.๓๑	๑,๒๑๖	๕๕.๓๑	๑,๒๑๖	๕๕.๓๑
๑๒	บ้านนาสาร	๓,๗๖๘	๒,๔๐๘	๖๓.๙๑	๑,๕๗๑	๔๑.๖๖	๑,๒๑๖	๕๑.๖๖	๑,๒๑๖	๕๑.๖๖	๑,๒๑๖	๕๑.๖๖	๑,๒๑๖	๕๑.๖๖
๑๓	บ้านนาเดิม	๑,๒๓๓	๑,๑๑๑	๙๐.๑๑	๖๙๐	๕๖.๓๑	๑,๒๑๖	๑๐๐.๐๐	๑,๒๑๖	๑๐๐.๐๐	๑,๒๑๖	๑๐๐.๐๐	๑,๒๑๖	๑๐๐.๐๐
๑๔	เคียนซา	๓,๒๓๕	๒,๑๖๐	๖๖.๗๗	๑,๔๑๘	๔๓.๖๖	๑,๒๑๖	๕๑.๖๖	๑,๒๑๖	๕๑.๖๖	๑,๒๑๖	๕๑.๖๖	๑,๒๑๖	๕๑.๖๖
๑๕	เวียงสระ	๓,๓๘๐	๒,๙๖๕	๘๗.๗๒	๒,๐๘๒	๖๑.๖๖	๑,๒๑๖	๕๑.๖๖	๑,๒๑๖	๕๑.๖๖	๑,๒๑๖	๕๑.๖๖	๑,๒๑๖	๕๑.๖๖
๑๖	พระแสง	๔,๓๖๔	๒,๘๔๐	๖๕.๐๘	๑,๕๑๖	๓๔.๖๖	๑,๒๑๖	๕๑.๖๖	๑,๒๑๖	๕๑.๖๖	๑,๒๑๖	๕๑.๖๖	๑,๒๑๖	๕๑.๖๖
๑๗	พุนพิน	๔,๙๓๒	๒,๘๒๔	๕๗.๒๖	๑,๕๓๘	๓๑.๖๖	๑,๒๑๖	๕๑.๖๖	๑,๒๑๖	๕๑.๖๖	๑,๒๑๖	๕๑.๖๖	๑,๒๑๖	๕๑.๖๖
๑๘	ชัยบุรี	๑,๖๘๑	๑,๑๑๑	๖๖.๐๘	๗๒๑	๔๒.๖๖	๑,๒๑๖	๕๑.๖๖	๑,๒๑๖	๕๑.๖๖	๑,๒๑๖	๕๑.๖๖	๑,๒๑๖	๕๑.๖๖
๑๙	วิภาวดี	๙๓๘	๗๗๗	๘๓.๖๖	๔๖๖	๕๐.๖๖	๑,๒๑๖	๑๒๖.๖๖	๑,๒๑๖	๑๒๖.๖๖	๑,๒๑๖	๑๒๖.๖๖	๑,๒๑๖	๑๒๖.๖๖
รวม		๕๕,๖๖๗	๓๙,๖๖๗	๗๑.๖๖	๒๓,๖๖๗	๔๒.๖๖	๑,๒๑๖	๕๑.๖๖	๑,๒๑๖	๕๑.๖๖	๑,๒๑๖	๕๑.๖๖	๑,๒๑๖	๕๑.๖๖

ข้อมูล : HDC ประมาณผล วันที่ ๒๔ เมษายน ๒๕๖๒

เกณฑ์เป้าหมาย : ร้อยละ ๕๗

รายการตัวชี้วัด QOF\_ค่า K 2562 จังหวัดสุราษฎร์ธานี แยกราย CUP

QOF62K\_1.1 - ร้อยละความครอบคลุมการคัดกรองพัฒนาการ ในเด็ก 9, 18, 30 และ 42 เดือน  
ไม่น้อยกว่าร้อยละ 70

ลำดับ	CUP	B	A	ร้อยละ
0	สสจ.สุราษฎร์ธานี	34,233	28,417	83.01
1	CUP เวียงสระ	2,132	1,990	93.34
2	CUP บ้านตาขุน	603	556	92.21
3	CUP เคียนซา	1,928	1,774	92.01
4	CUP ไชยา	1,735	1,577	90.89
5	CUP พนม	1,374	1,200	87.34
6	CUP พุนพิน	1,553	1,332	85.77
7	CUP ดอนสัก	1,446	1,232	85.20
8	CUP คีรีรัฐนิคม	1,509	1,271	84.23
9	CUP ชัยบุรี	1,042	873	83.78
10	CUP บ้านนาสาร	2,364	1,979	83.71
11	CUP วิภาวดี	567	474	83.60
12	CUP พระแสง	2,615	2,177	83.25
13	CUP บ้านนาเดิม	791	648	81.92
14	CUP ท่าฉาง	1,404	1,139	81.13
15	CUP กาญจนดิษฐ์	3,798	3,077	81.02
16	CUP เกาะพะงัน	556	440	79.14
17	CUP เมืองสุราษฎร์ธานี	4,086	3,164	77.44
18	CUP ท่าชนะ	1,572	1,213	77.16
19	CUP เกาะสมุย	1,493	1,145	76.69
20	CUP ท่าโรงช้าง	1,570	1,150	73.25
21	CUP รพ.กองบิน 7	4	1	25.00
22	CUP รพ.ค่ายวิภาวดีรังสิต	91	5	5.49

ที่มา : <http://www.stpho.go.th/QOF62> เขต 11 (ข้อมูล ณ วันที่ 25 เมษายน 2562)

A = จำนวนเด็กอายุ 9, 18, 30 และ 42 เดือน ที่ได้รับการตรวจพัฒนาการ 5 ด้านจริง ในเวลาที่กำหนด

B = จำนวนเด็กอายุ 9, 18, 30 และ 42 เดือน ในเขตรับผิดชอบทั้งหมด

รายการตัวชี้วัด QOF\_ค่า K 2562 จังหวัดสุราษฎร์ธานี แยกราย CUP

QOF62K\_1.2 - ร้อยละการตรวจพบสงสัยพัฒนาการล่าช้า ในเด็ก 9, 18, 30 และ 42 เดือน  
ไม่น้อยกว่าร้อยละ 20

ลำดับ	CUP	B	A	ร้อยละ
0	สสจ.สุราษฎร์ธานี	28,417	7,937	27.93
1	CUP วิภาวดี	474	189	39.87
2	CUP ไชยา	1,577	583	36.97
3	CUP ท่าชนะ	1,213	437	36.03
4	CUP ดอนสัก	1,232	441	35.80
5	CUP พุนพิน	1,332	438	32.88
6	CUP เคียนซา	1,774	569	32.07
7	CUP บ้านตาขุน	556	177	31.83
8	CUP พระแสง	2,177	674	30.96
9	CUP ชัยบุรี	873	261	29.90
10	CUP กาญจนดิษฐ์	3,077	853	27.72
11	CUP ท่าฉาง	1,139	315	27.66
12	CUP เกาะสมุย	1,145	304	26.55
13	CUP เวียงสระ	1,990	479	24.07
14	CUP ศิริรัฐนิคม	1,271	301	23.68
15	CUP เมืองสุราษฎร์ธานี	3,164	749	23.67
16	CUP บ้านนาเดิม	648	151	23.30
17	CUP ท่าโรงช้าง	1,150	252	21.91
18	CUP บ้านนาสาร	1,979	433	21.88
19	CUP เกาะพะงัน	440	89	20.23
20	CUP พนม	1,200	242	20.17
21	CUP รพ.กองบิน 7	1	0	0
22	CUP รพ.ค่ายวิภาวดีรังสิต	5	0	0

ที่มา : <http://www.stpho.go.th/QOF62> เขต 11 (ข้อมูล ณ วันที่ 25 เมษายน 2562)

A = จำนวนเด็กอายุ 9, 18, 30 และ 42 เดือน ที่พัฒนาการสงสัยล่าช้าครั้งแรก

B = จำนวนเด็กอายุ 9, 18, 30 และ 42 เดือน ที่ได้รับการตรวจพัฒนาการ 5 ด้านจริง ในเวลาที่กำหนด  
อัตรา (A/B) X 100

รายการตัวชี้วัด QOF\_ค่า K 2562 จังหวัดสุราษฎร์ธานี แยกราย CUP

QOF62K\_1.3 - ร้อยละความครอบคลุมของเด็ก 0-5 ปี ได้รับการชั่งน้ำหนัก วัดส่วนสูง ไม่น้อยกว่าร้อยละ 70

ลำดับ	CUP	B	A	ร้อยละ
0	สสจ.สุราษฎร์ธานี	61,791	56,094	90.78
1	CUP บ้านนาเดิม	1,388	1,365	98.34
2	CUP วิกาวดี	1,015	992	97.73
3	CUP เวียงสระ	3,715	3,589	96.61
4	CUP ไชยา	3,052	2,943	96.43
5	CUP บ้านตาขุน	1,078	1,029	95.45
6	CUP กาญจนดิษฐ์	6,507	6,201	95.30
7	CUP พนม	2,528	2,401	94.98
8	CUP ดอนสัก	2,601	2,459	94.54
9	CUP ศิริรัฐนิกม	2,635	2,482	94.19
10	CUP ชัยบุรี	1,857	1,742	93.81
11	CUP เคียนซา	3,595	3,365	93.60
12	CUP ท่าฉาง	2,420	2,235	92.36
13	CUP บ้านนาสาร	4,131	3,753	90.85
14	CUP พุนพิน	2,673	2,425	90.72
15	CUP เกาะพะงัน	959	869	90.62
16	CUP ท่าโรงช้าง	2,773	2,484	89.58
17	CUP ท่าชนะ	2,905	2,600	89.50
18	CUP พระแสง	4,785	4,281	89.47
19	CUP เมืองสุราษฎร์ธานี	7,919	6,352	80.21
20	CUP เกาะสมุย	3,056	2,419	79.16
21	CUP รพ.ค่ายวิกาวดีรังสิต	175	95	54.29
22	CUP รพ.กองบิน 7	24	13	54.17

ที่มา : <http://www.stpho.go.th/QOF62> เขต 11 (ข้อมูล ณ วันที่ 25 เมษายน 2562)

A = จำนวนเด็กอายุ 0-5 ปี ที่ได้รับการชั่งน้ำหนักและวัดส่วนสูงทั้งหมด

B = จำนวนเด็กอายุ 0-5 ปี ในเขตรับผิดชอบทั้งหมด

อัตรา (A/B) X 100

รายการตัวชี้วัด QOF\_ค่า K 2562 จังหวัดสุราษฎร์ธานี แยกราย CUP

QOF62K\_1.4 - ร้อยละของเด็ก 0-5 ปี สูงดีสมส่วน ไม่น้อยกว่าร้อยละ 50

ลำดับ	CUP	B	A	ร้อยละ
0	สศจ.สุราษฎร์ธานี	56,094	35,368	63.05
1	CUP เคียนซา	3,365	2,511	74.62
2	CUP ไชยา	2,943	2,096	71.22
3	CUP เมืองสุราษฎร์ธานี	6,352	4,477	70.48
4	CUP เกาะสมุย	2,419	1,629	67.34
5	CUP เวียงสระ	3,589	2,414	67.26
6	CUP พุนพิน	2,425	1,581	65.20
7	CUP กาญจนดิษฐ์	6,201	4,021	64.84
8	CUP บ้านตาขุน	1,029	665	64.63
9	CUP รพ.ค่ายวิภาวดีรังสิต	95	58	61.05
10	CUP ศิริรัฐนิกม	2,482	1,513	60.96
11	CUP บ้านนาสาร	3,753	2,283	60.83
12	CUP บ้านนาเดิม	1,365	829	60.73
13	CUP พนม	2,401	1,453	60.52
14	CUP ท่าชนะ	2,600	1,569	60.35
15	CUP ชัยบุรี	1,742	1,038	59.59
16	CUP ท่าฉาง	2,235	1,308	58.52
17	CUP วิภาวดี	992	560	56.45
18	CUP ท่าโรงช้าง	2,484	1,377	55.43
19	CUP ดอนสัก	2,459	1,332	54.17
20	CUP พระแสง	4,281	2,215	51.74
21	CUP เกาะพะงัน	869	435	50.06
22	CUP รพ.กองบิน 7	13	4	30.77

ที่มา : <http://www.stpho.go.th/QOF62> เขต 11 (ข้อมูล ณ วันที่ 25 เมษายน 2562)

A = จำนวนเด็กอายุ 0-5 ปี สูงดีสมส่วน

B = จำนวนเด็กอายุ 0-5 ปี ที่ได้รับการชั่งน้ำหนักและวัดส่วนสูงทั้งหมด

อัตรา (A/B) X 100

รายการตัวชี้วัด QOF\_ค่า K 2562 จังหวัดสุราษฎร์ธานี แยกราย CUP

QOF62K\_2.1 - ร้อยละของผู้สูงอายุที่ได้รับการประเมินความสามารถในการทำกิจวัตรประจำวัน (ADL) ไม่น้อยกว่าร้อยละ 80

ลำดับ	CUP	B	A	ร้อยละ
0	สถจ.สุราษฎร์ธานี	138,017	118,564	85.91
1	CUP บ้านนาเดิม	3,716	3,621	97.44
2	CUP เกาะพะงัน	2,074	2,003	96.58
3	CUP ท่าโรงช้าง	5,726	5,529	96.56
4	CUP วิกาวดี	1,487	1,424	95.76
5	CUP บ้านตาขุน	1,903	1,816	95.43
6	CUP ท่าฉาง	5,289	5,023	94.97
7	CUP ดอนสัก	4,563	4,333	94.96
8	CUP เวียงสระ	8,142	7,729	94.93
9	CUP ศิริรัฐนิคม	6,180	5,850	94.66
10	CUP เกาะสมุย	7,134	6,672	93.52
11	CUP พนม	4,267	3,950	92.57
12	CUP ท่าชนะ	7,894	7,293	92.39
13	CUP เคียนซา	4,870	4,469	91.77
14	CUP กาญจนดิษฐ์	13,621	12,465	91.51
15	CUP บ้านนาสาร	10,372	9,457	91.18
16	CUP พระแสง	7,191	6,543	90.99
17	CUP พุนพิน	6,525	5,699	87.34
18	CUP ไชยา	8,191	7,125	86.99
19	CUP ชัยบุรี	2,335	1,979	84.75
20	CUP เมืองสุราษฎร์ธานี	25,677	15,543	60.53
21	CUP รพ.ค่ายวิกาวดีรังสิต	667	38	5.70
22	CUP รพ.กองบิน 7	193	3	1.55

ที่มา : <http://www.stpho.go.th/QOF62> เขต 11 (ข้อมูล ณ วันที่ 25 เมษายน 2562)

A = จำนวนผู้สูงอายุ 60 ปีขึ้นไปที่ได้รับการประเมิน ADL

B = จำนวนผู้สูงอายุ 60 ปีขึ้นไป ในเขตรับผิดชอบทั้งหมด

อัตรา (A/B) X 100

รายการตัวชี้วัด QOF\_ค่า K 2562 จังหวัดสุราษฎร์ธานี แยกราย CUP

QOF62K\_2.2 - ร้อยละของผู้สูงอายุที่ได้รับการคัดกรอง Geriatric Syndrome ทั้ง 4 ข้อ  
(ไม่น้อยกว่าร้อยละ 40)

ลำดับ	CUP	B	A	ร้อยละ
0	สสจ.สุราษฎร์ธานี	138,017	109,287	79.18
1	CUP บ้านนาเดิม	3,716	3,598	96.82
2	CUP ศิริรัฐนิคม	6,180	5,841	94.51
3	CUP เวียงสระ	8,142	7,693	94.49
4	CUP เกาะพะงัน	2,074	1,936	93.35
5	CUP ดอนสัก	4,563	4,255	93.25
6	CUP วิภาวดี	1,487	1,370	92.13
7	CUP บ้านตาขุน	1,903	1,734	91.12
8	CUP พระแสง	7,191	6,492	90.28
9	CUP เกาะสมุย	7,134	6,410	89.85
10	CUP ท่าชนะ	7,894	6,926	87.74
11	CUP เคียนซา	4,870	4,221	86.67
12	CUP กาญจนดิษฐ์	13,621	11,659	85.60
13	CUP ท่าโรงช้าง	5,726	4,862	84.91
14	CUP บ้านนาสาร	10,372	8,776	84.61
15	CUP ชัยบุรี	2,335	1,941	83.13
16	CUP พนม	4,267	3,484	81.65
17	CUP ไชยา	8,191	6,573	80.25
18	CUP พุนพิน	6,525	4,840	74.18
19	CUP ท่าฉาง	5,289	3,673	69.45
20	CUP เมืองสุราษฎร์ธานี	25,677	12,972	50.52
21	CUP รพ.ค่ายวิภาวดีรังสิต	667	28	4.20
22	CUP รพ.กองบิน 7	193	3	1.55

ที่มา : <http://www.stpho.go.th/QOF62> เขต 11 (ข้อมูล ณ วันที่ 25 เมษายน 2562)

A = จำนวนผู้สูงอายุ 60 ปีขึ้นไปที่ได้รับการคัดกรอง Geriatric syndrome ครบ 4 ข้อ

B = จำนวนผู้สูงอายุ 60 ปีขึ้นไป ในเขตรับผิดชอบทั้งหมด

รายการตัวชี้วัด QOF 2562 จังหวัดสุราษฎร์ธานี แยกราย CUP

QOF62\_1 - ร้อยละเด็กแรกเกิดที่น้ำหนักน้อยกว่า 2,500 กรัม (Low Birth Weight)  
(ไม่เกินร้อยละ 9)

ลำดับ	CUP	B	A	ร้อยละ
0	สสจ.สุราษฎร์ธานี	4,499	310	6.89
1	CUP เกาะพะงัน	29	0	0
2	CUP รพ.กองบิน 7	0	0	0
3	CUP รพ.ค่ายวิภาวดีรังสิต	1	0	0
4	CUP บ้านนาเดิม	67	1	1.49
5	CUP ท่าฉาง	143	5	3.50
6	CUP ท่าโรงช้าง	171	7	4.09
7	CUP พระแสง	403	18	4.47
8	CUP เคียนซา	266	12	4.51
9	CUP พุนพิน	231	11	4.76
10	CUP ศิริรัฐนิตย	156	8	5.13
11	CUP บ้านนาสาร	417	24	5.76
12	CUP เกาะสมุย	163	10	6.13
13	CUP บ้านตาขุน	73	5	6.85
14	CUP กาญจนดิษฐ์	449	31	6.90
15	CUP พนม	195	14	7.18
16	CUP ไชยา	190	16	8.42
17	CUP ดอนสัก	162	14	8.64
18	CUP เมืองสุราษฎร์ธานี	770	67	8.70
19	CUP ชัยบุรี	133	13	9.77
20	CUP ท่าชนะ	96	10	10.42
21	CUP วิภาวดี	186	20	10.75
22	CUP เวียงสระ	198	24	12.12

ที่มา : <http://www.stpho.go.th/QOF62> เขต 11 (ข้อมูล ณ วันที่ 25 เมษายน 2562)

A = จำนวนเด็กแรกเกิดที่มีน้ำหนักน้อยกว่า 2,500 กรัม

B = จำนวนเด็กแรกเกิดมีชีพทั้งหมด

อัตรา (A/B) X 100



รายการตัวชี้วัด QOF 2562 จังหวัดสุราษฎร์ธานี แยกราย CUP

QOF62\_2.1 - ร้อยละความครอบคลุมการคัดกรองพัฒนาการ ในเด็กปฐมวัย (42 เดือน) (ไม่น้อยกว่าร้อยละ 70)

ลำดับ	CUP	B	A	ร้อยละ
0	สสจ.สุราษฎร์ธานี	9,382	7,774	82.86
1	CUP บ้านตาขุน	146	142	97.26
2	CUP เคียนซา	498	477	95.78
3	CUP เวียงสระ	581	547	94.15
4	CUP ชัยบุรี	302	278	92.05
5	CUP ไชยา	499	459	91.98
6	CUP พนม	384	340	88.54
7	CUP ศิริรัฐนิคม	465	409	87.96
8	CUP วิภาวดี	166	145	87.35
9	CUP บ้านนาเดิม	228	198	86.84
10	CUP บ้านนาสาร	614	522	85.02
11	CUP ดอนสัก	399	339	84.96
12	CUP พุนพิน	377	320	84.88
13	CUP ท่าฉาง	397	334	84.13
14	CUP กาญจนดิษฐ์	998	834	83.57
15	CUP พระแสง	666	544	81.68
16	CUP ท่าชนะ	439	351	79.95
17	CUP ท่าโรงช้าง	463	354	76.46
18	CUP เกาะพะงัน	178	133	74.72
19	CUP เกาะสมุย	450	321	71.33
20	CUP เมืองสุราษฎร์ธานี	1,090	723	66.33
21	CUP รพ.กองบิน 7	4	1	25.00
22	CUP รพ.ค่ายวิภาวดีรังสิต	38	3	7.89

ที่มา : <http://www.stpho.go.th/QOF62> เขต 11 (ข้อมูล ณ วันที่ 25 เมษายน 2562)

A = จำนวนเด็กอายุ 42 เดือน ที่ได้รับการตรวจพัฒนาการ 5 ด้านจริง ในเวลาที่กำหนด

B = จำนวนเด็กอายุ 42 เดือน ในเขตรับผิดชอบทั้งหมด

อัตรา (A/B) X 100

รายการตัวชี้วัด QOF 2562 จังหวัดสุราษฎร์ธานี แยกราย CUP

QOF62\_2.2 - ร้อยละการตรวจพบสงสัยพัฒนาการล่าช้า ในเด็กปฐมวัย (42 เดือน)  
(ไม่น้อยกว่าร้อยละ 20)

ลำดับ	CUP	B	A	ร้อยละ
0	สสจ.สุราษฎร์ธานี	7774	2,352	30.25
1	CUP ดอนสัก	339	163	48.08
2	CUP บ้านตาขุน	142	62	43.66
3	CUP วิภาวดี	145	60	41.38
4	CUP ไชยา	459	182	39.65
5	CUP ท่าชนะ	351	126	35.90
6	CUP เคียนซา	477	168	35.22
7	CUP พระแสง	544	180	33.09
8	CUP พุนพิน	320	101	31.56
9	CUP ท่าฉาง	334	104	31.14
10	CUP ชัยบุรี	278	82	29.50
11	CUP เกาะสมุย	321	92	28.66
12	CUP คีรีรัฐนิคม	409	112	27.38
13	CUP กาญจนดิษฐ์	834	228	27.34
14	CUP เกาะพะงัน	133	35	26.32
15	CUP พนม	340	89	26.18
16	CUP เวียงสระ	547	142	25.96
17	CUP เมืองสุราษฎร์ธานี	723	183	25.31
18	CUP บ้านนาเดิม	198	49	24.75
19	CUP บ้านนาสาร	522	120	22.99
20	CUP ท่าโรงช้าง	354	74	20.90
21	CUP รพ.กองบิน 7	1	0	0
22	CUP รพ.ค่ายวิภาวดีรังสิต	3	0	0

ที่มา : <http://www.stpho.go.th/QOF62> เขต 11 (ข้อมูล ณ วันที่ 25 เมษายน 2562)

A = จำนวนเด็กอายุ 42 เดือน ที่ได้รับการตรวจพัฒนาการ 5 ด้านจริง ในเวลาที่กำหนด

B = จำนวนเด็กอายุ 42 เดือน ในเขตรับผิดชอบทั้งหมด

อัตรา  $(A/B) \times 100$

รายการตัวชี้วัด QOF 2562 จังหวัดสุราษฎร์ธานี แยกราย CUP

QOF62\_2.3 - ร้อยละความครอบคลุมของเด็กปฐมวัย (42 เดือน) ได้รับการชั่งน้ำหนัก  
วัดส่วนสูง (ไม่น้อยกว่าร้อยละ 70)

ลำดับ	CUP	B	A	ร้อยละ
0	สศจ.สุราษฎร์ธานี	9,382	8,857	94.40
1	CUP บ้านนาเดิม	228	227	99.56
2	CUP เวียงสระ	581	578	99.48
3	CUP วิภาวดี	166	165	99.40
4	CUP เคียนซา	498	493	99.00
5	CUP ชัยบุรี	302	298	98.68
6	CUP ศิริรัฐนิคม	465	458	98.49
7	CUP ท่าฉาง	397	390	98.24
8	CUP ไชยา	499	489	98.00
9	CUP บ้านตาขุน	146	143	97.95
10	CUP พนม	384	375	97.66
11	CUP กาญจนดิษฐ์	998	973	97.49
12	CUP พุนพิน	377	365	96.82
13	CUP ดอนสัก	399	381	95.49
14	CUP พระแสง	666	635	95.35
15	CUP เกาะพะงัน	178	169	94.94
16	CUP บ้านนาสาร	614	573	93.32
17	CUP ท่าชนะ	439	401	91.34
18	CUP ท่าโรงช้าง	463	417	90.06
19	CUP เกาะสมุย	450	381	84.67
20	CUP เมืองสุราษฎร์ธานี	1,090	919	84.31
21	CUP รพ.กองบิน 7	4	3	75.00
22	CUP รพ.ค่ายวิภาวดีรังสิต	38	24	63.16

ที่มา : <http://www.stpho.go.th/QOF62> เขต 11 (ข้อมูล ณ วันที่ 25 เมษายน 2562)

A = จำนวนเด็กอายุ 42 เดือน ที่ได้รับการชั่งน้ำหนักและวัดส่วนสูงทั้งหมด

B = จำนวนเด็กอายุ 42 เดือน ในเขตรับผิดชอบทั้งหมด

อัตรา (A/B) X 100

รายการตัวชี้วัด QOF 2562 จังหวัดสุราษฎร์ธานี แยกราย CUP

QOF62\_2.4 - ร้อยละของเด็กปฐมวัย (42 เดือน) สูงดีสมส่วน (ไม่น้อยกว่าร้อยละ 50)

ลำดับ	CUP	B	A	ร้อยละ
0	สสจ.สุราษฎร์ธานี	8,857	4,303	48.58
1	CUP เคียนซา	493	293	59.43
2	CUP พนม	375	221	58.93
3	CUP รพ.ค่ายวิภาวดีรังสิต	24	14	58.33
4	CUP เกาะสมุย	381	211	55.38
5	CUP ชัยบุรี	298	165	55.37
6	CUP บ้านตาขุน	143	75	52.45
7	CUP เมืองสุราษฎร์ธานี	919	467	50.82
8	CUP พุนพิน	365	182	49.86
9	CUP บ้านนาสาร	573	285	49.74
10	CUP ท่าชนะ	401	195	48.63
11	CUP ไชยา	489	235	48.06
12	CUP ท่าโรงช้าง	417	199	47.72
13	CUP เวียงสระ	578	270	46.71
14	CUP กาญจนดิษฐ์	973	443	45.53
15	CUP ดอนสัก	381	173	45.41
16	CUP เกาะพะงัน	169	75	44.38
17	CUP วิภาวดี	165	73	44.24
18	CUP ท่าฉาง	390	172	44.10
19	CUP บ้านนาเดิม	227	100	44.05
20	CUP ศิริรัฐนิกม	458	195	42.58
21	CUP พระแสง	635	259	40.79
22	CUP รพ.กองบิน 7	3	1	33.33

ที่มา : <http://www.stpho.go.th/QOF62> เขต 11 (ข้อมูล ณ วันที่ 25 เมษายน 2562)

A = จำนวนเด็กอายุ 42 เดือน สูงดีสมส่วน

B = จำนวนเด็กอายุ 42 เดือน ที่ได้รับการชั่งน้ำหนักและวัดส่วนสูงทั้งหมด

อัตรา  $(A/B) \times 100$

รายการตัวชี้วัด QOF 2562 จังหวัดสุราษฎร์ธานี แยกราย CUP

QOF62\_3.1 - ร้อยละความครอบคลุมของเด็กวัยเรียน (ป.6) ได้รับการชั่งน้ำหนัก วัดส่วนสูง (ไม่น้อยกว่าร้อยละ 70)

ลำดับ	CUP	B	A	ร้อยละ
0	สศจ.สุราษฎร์ธานี	14,392	13,552	94.16
1	CUP บ้านตาขุน	185	185	100
2	CUP บ้านนาเดิม	250	250	100
3	CUP ดอนสัก	447	446	99.78
4	CUP ศิริรัฐนิคม	553	550	99.46
5	CUP พุนพิน	577	573	99.31
6	CUP ท่าโรงช้าง	336	333	99.11
7	CUP พนม	658	652	99.09
8	CUP ท่าฉาง	302	298	98.68
9	CUP เวียงสระ	864	852	98.61
10	CUP เคียนซา	672	662	98.51
11	CUP กาญจนดิษฐ์	1,147	1,125	98.08
12	CUP ชัยบุรี	387	376	97.16
13	CUP ท่าชนะ	584	566	96.92
14	CUP วิภาวดี	225	218	96.89
15	CUP เกาะพะงัน	217	204	94.01
16	CUP พระแสง	839	777	92.61
17	CUP เกาะสมุย	1,192	1,097	92.03
18	CUP บ้านนาสาร	945	853	90.26
19	CUP ไชยา	827	734	88.75
20	CUP เมืองสุราษฎร์ธานี	3,185	2,801	87.94
21	CUP รพ.กองบิน 7	0	0	0
22	CUP รพ.ค่ายวิภาวดีรังสิต	0	0	0

ที่มา : <http://www.stpho.go.th/QOF62> เขต 11 (ข้อมูล ณ วันที่ 25 เมษายน 2562)

A = จำนวนเด็กนักเรียน ป.6 ที่ได้รับการชั่งน้ำหนักและวัดส่วนสูงทั้งหมด

B = จำนวนเด็กนักเรียน ชั้น ป.6 สัญชาติไทย ในโรงเรียนทุกสังกัด ในเขตรับผิดชอบ

อัตรา  $(A/B) \times 100$

รายการตัวชี้วัด QOF 2562 จังหวัดสุราษฎร์ธานี แยกสาย CUP

QOF62\_3.2 - ร้อยละของเด็กวัยเรียน (ป.6) สูงดีสมส่วน (ไม่น้อยกว่าร้อยละ 56)

ลำดับ	CUP	B	A	ร้อยละ
0	สศจ.สุราษฎร์ธานี	13,552	8,619	63.60
1	CUP เวียงสระ	852	632	74.18
2	CUP เคียนซา	662	482	72.81
3	CUP พนม	652	467	71.63
4	CUP ชัยบุรี	376	256	68.09
5	CUP บ้านตาขุน	185	122	65.95
6	CUP ศิริรัฐนิคม	550	361	65.64
7	CUP บ้านนาเดิม	250	164	65.60
8	CUP วิภาวดี	218	143	65.60
9	CUP ท่าชนะ	566	363	64.13
10	CUP ท่าฉาง	298	191	64.09
11	CUP เกาะสมุย	1,097	699	63.72
12	CUP กาญจนดิษฐ์	1,125	702	62.40
13	CUP ไชยา	734	453	61.72
14	CUP พระแสง	777	479	61.65
15	CUP เมืองสุราษฎร์ธานี	2,801	1,697	60.59
16	CUP ดอนสัก	446	270	60.54
17	CUP เกาะพะงัน	204	119	58.33
18	CUP บ้านนาสาร	853	497	58.26
19	CUP ท่าโรงช้าง	333	194	58.26
20	CUP พุนพิน	573	328	57.24
21	CUP รพ.กองบิน 7	0	0	0
22	CUP รพ.ค่ายวิภาวดีรังสิต	0	0	0

ที่มา : <http://www.stpho.go.th/QOF62> เขต 11 (ข้อมูล ณ วันที่ 25 เมษายน 2562)

A = นับจำนวนเด็กนักเรียน ป.6 ที่ได้รับการชั่งน้ำหนักและวัดส่วนสูง มีผลเป็นสูงดีสมส่วนตามเกณฑ์

B = จำนวนเด็กนักเรียน ป.6 ที่ได้รับการชั่งน้ำหนักและวัดส่วนสูงทั้งหมด

อัตรา  $(A/B) \times 100$

รายการตัวชี้วัด QOF 2562 จังหวัดสุราษฎร์ธานี แยกราย CUP

QOF62\_3.3 - ร้อยละเด็กวัยเรียน (ป.6) ได้รับการคัดกรองสุขภาพช่องปาก (ไม่น้อยกว่าร้อยละ 70)

ลำดับ	CUP	B	A	ร้อยละ
0	สศจ.สุราษฎร์ธานี	14,392	12,515	86.96
1	CUP บ้านตาขุน	185	184	99.46
2	CUP ท่าฉาง	302	296	98.01
3	CUP ท่าโรงช้าง	336	327	97.32
4	CUP วิกาวดี	225	218	96.89
5	CUP ดอนสัก	447	422	94.41
6	CUP เคียนซา	672	629	93.60
7	CUP พุนพิน	577	537	93.07
8	CUP พระแสง	839	780	92.97
9	CUP ท่าชนะ	584	542	92.81
10	CUP บ้านนาสาร	945	842	89.10
11	CUP เวียงสระ	864	757	87.62
12	CUP บ้านนาเดิม	250	219	87.60
13	CUP กาญจนดิษฐ์	1,147	1,003	87.45
14	CUP ชัยบุรี	387	338	87.34
15	CUP ไชยา	827	720	87.06
16	CUP พนม	658	563	85.56
17	CUP เมืองสุราษฎร์ธานี	3,185	2,639	82.86
18	CUP ศิริรัฐนิคม	553	440	79.57
19	CUP เกาะสมุย	1,192	909	76.26
20	CUP เกาะพะงัน	217	150	69.12
21	CUP รพ.กองบิน 7	0	0	0
22	CUP รพ.ค่ายวิกาวดีรังสิต	0	0	0

ที่มา : <http://www.stpho.go.th/QOF62> เขต 11 (ข้อมูล ณ วันที่ 25 เมษายน 2562)

A = จำนวนเด็กนักเรียน ป.6 ที่ได้รับการตรวจคัดกรองและวางแผนการรักษาสุขภาพช่องปาก โดยทันตแพทย์หรือทันตภิบาล

B = จำนวนเด็กนักเรียน ชั้น ป.6 สัญชาติไทย ในโรงเรียนทุกสังกัด ในเขตรับผิดชอบ  
อัตรา (A/B) X 100

รายการตัวชี้วัด QOF 2562 จังหวัดสุราษฎร์ธานี แยกราย CUP

QOF62\_3.4 - ร้อยละเด็กวัยเรียน (ป.6) ฟันดีไม่มีผุ (cavity free) (ไม่น้อยกว่าร้อยละ 60)

ลำดับ	CUP	B	A	ร้อยละ
0	สศจ.สุราษฎร์ธานี	12,515	9,228	73.74
1	CUP วิภาวดี	218	196	89.91
2	CUP เกาะพะงัน	150	134	89.33
3	CUP ศิริรัฐนิคม	440	387	87.95
4	CUP บ้านตาขุน	184	157	85.33
5	CUP ไชยา	720	583	80.97
6	CUP เกาะสมุย	909	735	80.86
7	CUP พนม	563	448	79.57
8	CUP พระแสง	780	605	77.56
9	CUP บ้านนาสาร	842	645	76.60
10	CUP ท่าชนะ	542	413	76.20
11	CUP บ้านนาเดิม	219	165	75.34
12	CUP เมืองสุราษฎร์ธานี	2,639	1,985	75.22
13	CUP พุนพิน	537	385	71.69
14	CUP ชัยบุรี	338	241	71.30
15	CUP เคียนซา	629	447	71.07
16	CUP ท่าโรงช้าง	327	230	70.34
17	CUP ดอนสัก	422	279	66.11
18	CUP กาญจนดิษฐ์	1,003	613	61.12
19	CUP เวียงสระ	757	448	59.18
20	CUP ท่าฉาง	296	132	44.59
21	CUP รพ.กองบิน 7	0	0	0
22	CUP รพ.ค่ายวิภาวดีรังสิต	0	0	0

ที่มา : <http://www.stpho.go.th/QOF62> เขต 11 (ข้อมูล ณ วันที่ 25 เมษายน 2562)

A = จำนวนเด็กนักเรียน ป. 6 ที่ปราศจากฟันผุ (caries free)

B = จำนวนเด็กนักเรียน ป.6 ที่ได้รับการตรวจคัดกรองและวางแผนการรักษาสุขภาพช่องปาก โดยทัน  
อัตรา (A/B) X 100



รายการตัวชี้วัด QOF 2562 จังหวัดสุราษฎร์ธานี แยกราย CUP

QOF62\_4.1 - ร้อยละความครอบคลุมการคัดกรองดัชนีมวลกายในวัยทำงาน อายุ 30-44 ปี  
(ไม่น้อยกว่าร้อยละ 50)

ลำดับ	CUP	B	A	ร้อยละ
0	ตจ.สุราษฎร์ธานี	192,568	125,257	65.05
1	CUP วิภาวดี	2,662	2,362	88.73
2	CUP เคียนซา	8,350	7,076	84.74
3	CUP พนม	7,999	6,411	80.15
4	CUP เวียงสระ	11,106	8,816	79.38
5	CUP ดอนสัก	6,696	5,182	77.39
6	CUP ท่าชนะ	10,307	7,934	76.98
7	CUP กาญจนดิษฐ์	17,699	13,424	75.85
8	CUP บ้านนาสาร	11,079	8,222	74.21
9	CUP บ้านตาขุน	3,025	2,159	71.37
10	CUP คีรีรัฐนิคม	8,379	5,952	71.03
11	CUP พุนพิน	6,982	4,958	71.01
12	CUP ท่าโรงช้าง	7,370	5,229	70.95
13	CUP ไชยา	8,506	5,971	70.20
14	CUP ท่าฉาง	7,047	4,937	70.06
15	CUP พระแสง	13,711	9,400	68.56
16	CUP บ้านนาเดิม	4,547	3,079	67.71
17	CUP ชัยบุรี	4,904	3,316	67.62
18	CUP เกาะพะงัน	3,813	2,454	64.36
19	CUP เกาะสมุย	12,321	6,517	52.89
20	CUP เมืองสุราษฎร์ธานี	33,827	11,837	34.99
21	CUP รพ.กองบิน 7	445	21	4.72
22	CUP รพ.ค่ายวิภาวดีรังสิต	1,793	0	0

ที่มา : <http://www.stpho.go.th/QOF62> เขต 11 (ข้อมูล ณ วันที่ 25 เมษายน 2562)

A = จำนวนประชากรวัยทำงาน อายุ 30 ปี - 44 ปี 11 เดือน 29 วัน ที่ชั่งน้ำหนักและวัดส่วนสูงทั้งหมด

B = จำนวนประชากรวัยทำงาน อายุ 30 ปี - 44 ปี 11 เดือน 29 วัน ทั้งหมด

อัตรา (A/B) X 100

รายการตัวชี้วัด QOF 2562 จังหวัดสุราษฎร์ธานี แยกราย CUP

QOF62\_4.2 - ร้อยละของวัยทำงาน อายุ 30-44 ปี มีค่าดัชนีมวลกายปกติ (ไม่น้อยกว่าร้อยละ 47)

ลำดับ	CUP	B	A	ร้อยละ
0	ตจจ.สุราษฎร์ธานี	125,257	61,108	48.79
1	CUP คีรีรัฐนิคม	5,952	3,227	54.22
2	CUP เกาะสมุย	6,517	3,530	54.17
3	CUP เวียงสระ	8,816	4,679	53.07
4	CUP ท่าชนะ	7,934	4,176	52.63
5	CUP เมืองสุราษฎร์ธานี	11,837	6,075	51.32
6	CUP ท่าฉาง	4,937	2,503	50.70
7	CUP เคียนซา	7,076	3,477	49.14
8	CUP พระแสง	9,400	4,599	48.93
9	CUP เกาะพะงัน	2,454	1,200	48.90
10	CUP พุนพิน	4,958	2,418	48.77
11	CUP ดอนสัก	5,182	2,497	48.19
12	CUP วิภาวดี	2,362	1,133	47.97
13	CUP บ้านนาเดิม	3,079	1,471	47.78
14	CUP ท่าโรงช้าง	5,229	2,483	47.49
15	CUP บ้านตาขุน	2,159	1,022	47.34
16	CUP พนม	6,411	2,997	46.75
17	CUP ไชยา	5,971	2,715	45.47
18	CUP กาญจนดิษฐ์	13,424	6,090	45.37
19	CUP ชัยบุรี	3,316	1,441	43.46
20	CUP บ้านนาสาร	8,222	3,371	41.00
21	CUP รพ.กองบิน 7	21	4	19.05
22	CUP รพ.ค่ายวิภาวดีรังสิต	0	0	0

ที่มา : <http://www.stpho.go.th/QOF62> เขต 11 (ข้อมูล ณ วันที่ 25 เมษายน 2562)

A = จำนวนประชากรวัยทำงาน อายุ 30 ปี - 44 ปี 11 เดือน 29 วัน มีดัชนีมวลกายปกติ

B = จำนวนประชากรวัยทำงาน อายุ 30 ปี - 44 ปี 11 เดือน 29 วัน ที่ชั่งน้ำหนักและวัดส่วนสูงทั้งหมด

อัตรา (A/B) X 100

รายการตัวชี้วัด PPA 2562 จังหวัดสุราษฎร์ธานี แยกราย CUP

PPA62\_1.1 - เด็กไทยช่วงวัย 9,18,30 และ 42 เดือนที่ตรวจพบสงสัยพัฒนาการล่าช้า ได้รับการส่งเสริมกระตุ้น แก่ไขและติดตามภายใน 30 วัน

ลำดับ	CUP	B	A	ร้อยละ	D	C	ร้อยละ
0	สสจ.สุราษฎร์ธานี	25227	16,084	63.76	4,836	3,998	82.67
1	CUP ศิริรัฐนิคม	1,074	757	70.48	198	183	92.42
2	CUP เกาะพะงัน	383	261	68.15	54	40	74.07
3	CUP วิภาวดี	442	299	67.65	135	127	94.07
4	CUP พระแสง	1,941	1,289	66.41	426	326	76.53
5	CUP พนม	1,015	669	65.91	163	132	80.98
6	CUP กาญจนดิษฐ์	2,750	1,810	65.82	597	419	70.18
7	CUP ท่าชนะ	1,160	756	65.17	281	246	87.54
8	CUP ท่าฉาง	1,015	659	64.93	189	167	88.36
9	CUP เวียงสระ	1,623	1,052	64.82	297	252	84.85
10	CUP ไชยา	1,296	840	64.81	214	186	86.92
11	CUP พุนพิน	1,175	757	64.43	237	198	83.54
12	CUP บ้านนาสาร	1,732	1,114	64.32	276	199	72.10
13	CUP บ้านนาเดิม	577	367	63.60	80	59	73.75
14	CUP ชัยบุรี	798	507	63.53	188	145	77.13
15	CUP เคียนซา	1,412	895	63.39	294	269	91.50
16	CUP ดอนสัก	1,065	669	62.82	240	225	93.75
17	CUP ท่าโรงช้าง	1,114	694	62.30	176	152	86.36
18	CUP บ้านตาขุน	438	263	60.05	87	77	88.51
19	CUP เมืองสุราษฎร์ธานี	3,042	1,779	58.48	495	423	85.45
20	CUP เกาะสมุย	1,117	647	57.92	209	173	82.78
21	CUP รพ.กองบิน 7	0	0	0	0	0	0
22	CUP รพ.ค่ายวิภาวดีรังสิต	58	0	0	0	0	0

ที่มา : <http://www.stpho.go.th/QOF62> เขต 11 (ข้อมูล ณ วันที่ 25 เมษายน 2562)

A = จำนวนการคัดกรอง ไม่น้อยกว่าร้อยละ 60

B = จำนวนเด็กอายุ 9,18,30 และ 42 เดือน ในเขตรับผิดชอบทั้งหมด

C = เด็กที่สงสัยพัฒนาการล่าช้า และได้รับการตรวจติดตามพัฒนาการ ภายใน 1 เดือน (มีผลการติดตามภายใน 1 เดือน หลังจากตรวจคัดกรอง) ไม่น้อยกว่าร้อยละ 100

D = เด็กที่สงสัยพัฒนาการล่าช้า รหัส 1B261 หรือ 1B262 (ส่งต่อทันที)

รายการตัวชี้วัด PPA 2562 จังหวัดสุราษฎร์ธานี แยกราย CUP

PPA62\_2 - หญิงตั้งครรภ์คนไทยทุกสิทธิ ได้รับการอัลตราซาวด์อย่างน้อย 1 ครั้ง (ไม่น้อยกว่าร้อยละ 60)

ลำดับ	CUP	B	A	ร้อยละ
0	สสจ.สุราษฎร์ธานี	6,895	4,737	68.70
1	CUP บ้านตาขุน	134	134	100.00
2	CUP ไชยา	228	226	99.12
3	CUP วิภาวดี	150	138	92.00
4	CUP ศิริรัฐนิคม	256	234	91.41
5	CUP เวียงสระ	277	249	89.89
6	CUP ท่าฉาง	222	197	88.74
7	CUP ชัยบุรี	62	54	87.10
8	CUP เกาะพะงัน	207	179	86.47
9	CUP เคียนซา	301	252	83.72
10	CUP พระแสง	473	396	83.72
11	CUP พุนพิน	325	256	78.77
12	CUP ท่าชนะ	297	221	74.41
13	CUP ดอนสัก	224	165	73.66
14	CUP บ้านนาสาร	413	292	70.70
15	CUP ท่าโรงช้าง	183	124	67.76
16	CUP บ้านนาเดิม	189	126	66.67
17	CUP กาญจนดิษฐ์	727	466	64.10
18	CUP พนม	293	184	62.80
19	CUP เกาะสมุย	614	300	48.86
20	CUP เมืองสุราษฎร์ธานี	1,320	544	41.21
21	CUP รพ.กองบิน 7	0	0	0
22	CUP รพ.ค่ายวิภาวดีรังสิต	0	0	0

ที่มา : <http://www.stpho.go.th/QOF62> เขต 11 (ข้อมูล ณ วันที่ 25 เมษายน 2562)

A = จำนวนหญิงมีครรภ์ทุกรายที่มาฝากครรภ์ในหน่วยบริการภายในวันที่ 1 ตุลาคม 2561 - 30 มิถุนายน 2562 นับจากแฟ้ม ANC และได้รับการ Ultrasound นับจากแฟ้ม Procedure\_OPD รหัส ICD-9-CM = 8878 หรือ รหัส ICD-10-TM 2012 = 5260700 หรือ 5260701

B = จำนวนหญิงมีครรภ์ ที่มาฝากครรภ์ในหน่วยบริการทั้งหมด ภายในวันที่ 1 ตุลาคม 2561 - 30 มิถุนายน 2562 (นับจากแฟ้ม ANC)

อัตรา (A/B) X 100

รายการตัวชี้วัด PPA 2562 จังหวัดสุราษฎร์ธานี แยกราย CUP

PPA62\_3 - เด็กนักเรียนชั้นประถมศึกษาปีที่ 1 ได้รับการเคลือบหลุมร่องฟันสำหรับฟันกรามถาวร  
ซี่ที่ 6 โดยวัสดุเคลือบหลุมร่องฟัน (sealant)

ลำดับ	CUP	B	A	ร้อยละ	D	C	ร้อยละ
0	สสจ.สุราษฎร์ธานี	9,650	665	6.89	9,650	5,859	60.72
1	CUP ท่าชนะ	449	0	0	449	417	92.87
2	CUP ไชยา	461	1	0.22	461	384	83.30
3	CUP บ้านนาสาร	463	2	0.43	463	377	81.43
4	CUP พระแสง	532	2	0.38	532	432	81.20
5	CUP วิภาวดี	159	1	0.63	159	126	79.25
6	CUP ชัยบุรี	343	6	1.75	343	269	78.43
7	CUP บ้านตาขุน	149	1	0.67	149	114	76.51
8	CUP เคียนซา	628	106	16.88	628	445	70.86
9	CUP ศิริรัฐนิคม	321	69	21.50	321	224	69.78
10	CUP ท่าโรงช้าง	271	15	5.54	271	182	67.16
11	CUP กาญจนดิษฐ์	691	50	7.24	691	458	66.28
12	CUP เวียงสระ	537	1	0.19	537	288	53.63
13	CUP พนม	405	1	0.25	405	216	53.33
14	CUP บ้านนาเดิม	98	20	20.41	98	51	52.04
15	CUP เมืองสุราษฎร์ธานี	1,959	43	2.19	1,959	1,015	51.81
16	CUP เกาะพะงัน	145	30	20.69	145	72	49.66
17	CUP เกาะสมุย	909	1	0.11	909	406	44.66
18	CUP พุนพิน	485	63	12.99	485	204	42.06
19	CUP ท่าฉาง	233	114	48.93	233	94	40.34
20	CUP ดอนสัก	412	139	33.74	412	85	20.63
21	CUP รพ.กองบิน 7	0	0	0	0	0	0
22	CUP รพ.ค่ายวิภาวดีรังสิต	0	0	0	0	0	0

ที่มา : <http://www.stpho.go.th/QOF62> เขต 11 (ข้อมูล ณ วันที่ 25 เมษายน 2562)

A = เด็กนักเรียนชั้นประถมศึกษาปีที่ 1 ที่ได้รับการเคลือบหลุมร่องฟันสำหรับฟันกรามถาวรซี่ที่ 6

(เทอม 1) ไม่น้อยกว่าร้อยละ 15

B = เด็กนักเรียนชั้นประถมศึกษาปีที่ 1 ทั้งหมด (เทอม 1)

C = เด็กนักเรียนชั้นประถมศึกษาปีที่ 1 ที่ได้รับการเคลือบหลุมร่องฟันสำหรับฟันกรามถาวรซี่ที่ 6

(เทอม 2) ไม่น้อยกว่าร้อยละ 60

D = เด็กนักเรียนชั้นประถมศึกษาปีที่ 1 ทั้งหมด (เทอม 2)

อัตรา  $X = (A/B) \times 100$ ,  $Y = (C/D) \times 100$

ร่างกำหนดการนิเทศงานและติดตามการดำเนินงานของ คบสอ. รอบที่ ๒ ประจำปีงบประมาณ พ.ศ. ๒๕๖๒  
สำนักงานสาธารณสุขจังหวัดสุราษฎร์ธานี

โซน	วัน เดือน ปี ที่ออกนิเทศฯ	คบสอ. ที่รับนิเทศฯ	สสจ.โซน	หัวหน้าทีมและ เลขาทีมฯ	จำนวน ผู้นิเทศ
ตะวันตก	๑๖ พ.ค. ๒๕๖๒	คีรีรัฐนิคม	นางอรณีส ยวงทอง นักวิชาการสาธารณสุขเชี่ยวชาญ (ด้านส่งเสริมพัฒนา)	นายรุ่งโรจน์ เทื่อใหม่ นางอุบล เจริญพักตร์ (๐๘๑ ๒๓๗ ๑๒๕๗)	๑๖ คน
	๑๗ พ.ค. ๒๕๖๒	วิภาวดี			
	๒๑ พ.ค. ๒๕๖๒	บ้านตาขุน			
	๒๓ พ.ค. ๒๕๖๒	พนม			
	๒๔ พ.ค. ๒๕๖๒	เคียนซา			
ตะวันออก	๒๓ พ.ค. ๒๕๖๒	เกาะพะงัน	นพ.มนู ศุกุลสกุล (นายแพทย์สาธารณสุขจังหวัด) นพ.กัศักดิ์ กุ้เกียรติกุล นายแพทย์เชี่ยวชาญ (ด้านเวชกรรมป้องกัน)	ภก.อังคณา ศรีนามวงศ์ นายสิงห์ณรงค์ ใจชื่น (๐๘๑ ๓๙๗ ๐๖๐๓)	๑๕ คน
	๒๔ พ.ค. ๒๕๖๒	เกาะสมุย			
	๒๗ พ.ค. ๒๕๖๒	ดอนสัก			
	๒๘ พ.ค. ๒๕๖๒	กาญจนดิษฐ์			
	๓๐ พ.ค. ๒๕๖๒	เมืองงา			
ใต้	๔ มิ.ย. ๒๕๖๒	บ้านนาเดิม	ดร.ประเมษฐ์ จินา นักวิชาการสาธารณสุขเชี่ยวชาญ (ด้านบริหารสาธารณสุข)	นางสาวสุวดี แสงขำ นางปิยนารถ สิงห์ทอง (๐๘๙ ๘๗๒ ๓๒๓๒)	๑๔ คน
	๖ มิ.ย. ๒๕๖๒	บ้านนาสาร			
	๗ มิ.ย. ๒๕๖๒	เวียงสระ			
	๑๐ มิ.ย. ๒๕๖๒	ชัยบุรี			
	๑๑ มิ.ย. ๒๕๖๒	พระแสง			
เหนือ	๑๑ มิ.ย. ๒๕๖๒	ท่าโรงช้าง	นพ.เอกชัย มุกดาพิทักษ์ นายแพทย์เชี่ยวชาญ (ด้านเวชกรรมป้องกัน)	น.ส.วรรณดี ศุภวงศานนท์ นายศุภฤตยา สุทธิรักษ์ (๐๙๙ ๓๖๓๕ ๙๙๑)	๑๕ คน
	๑๓ มิ.ย. ๒๕๖๒	ท่าชนะ			
	๑๔ มิ.ย. ๒๕๖๒	ไชยา			
	๑๘ มิ.ย. ๒๕๖๒	ท่าฉาง			
	๒๑ มิ.ย. ๒๕๖๒	พุนพิน			

หมายเหตุ : ๑. สามารถแจ้งเปลี่ยนวันนิเทศงานได้ที่เลขานุการประจำโซน  
๒. กำหนดตรวจราชการและนิเทศงาน จังหวัดสุราษฎร์ธานี รอบที่ ๒ ปีงบประมาณ ๒๕๖๒  
วันที่ ๓ - ๕ กรกฎาคม ๒๕๖๒

รายละเอียดกำหนดการนิเทศและติดตามผลงาน

- ๐๘.๓๐ น. คณะเจ้าหน้าที่ คบสอ./ผู้เข้าร่วมประชุม พร้อมกันที่ห้องประชุมโรงพยาบาล/สสอ.  
๐๙.๐๐ น. ประธาน คบสอ.กล่าวต้อนรับผู้นิเทศงาน/แนะนำคณะกรรมการ คบสอ.  
สสจ.โซน มอบทิศทางการติดตามผลการดำเนินงาน/แนะนำผู้นิเทศ  
๐๙.๓๐ น. รับฟังนำเสนอผลการดำเนินงานตามตัวชี้วัด ตรวจราชการ/PA กระทรวงสาธารณสุข  
(รายละเอียดรูปเล่มและรูปแบบไฟล์นำเสนอ ดาวนโหลดได้ที่ FTP. สสจ.สุราษฎร์ธานี  
/กลุ่มงานพัฒนายุทธศาสตร์/ไฟล์เดออร์นิเทศงาน รอบที่ ๒ ปี ๒๕๖๒)  
๑๐.๐๐ น. ทีมผู้นิเทศงานลงประเมินติดตามผลการดำเนินงานของ คบสอ.  
๑๐.๓๐ น. ผู้บริหาร/สสจ.โซน พร้อมประธานและรองประธาน คบสอ.ออกตรวจเยี่ยม รพ.สต. ๑ แห่ง  
๑๓.๐๐ น. คณะเจ้าหน้าที่ คบสอ.พร้อมกันที่ห้องประชุม/ทีมผู้นิเทศงานสรุปพร้อมให้ข้อคิดเห็น  
๑๕.๓๐ น. เดินทางกลับ โดยสวัสดิภาพ

เล่มเอกสารรับการนิเทศงานคบสอ.รอบที่ ๒/๒๕๖๒

คำนำ

บทสรุปผู้บริหาร

สารบัญ

ส่วนที่ ๑ ข้อมูลทั่วไป

ส่วนที่ ๒ ข้อมูลสถานะสุขภาพและปัญหาสุขภาพที่สำคัญในพื้นที่

ส่วนที่ ๓ ผลการดำเนินงานตามนโยบายและยุทธศาสตร์สาธารณสุข ปี ๒๕๖๒

    คณะที่ ๑ การส่งเสริมสุขภาพ ป้องกันโรค และการจัดการสุขภาพ

    คณะที่ ๒ การพัฒนาระบบบริการสุขภาพ (Service Plan)

    คณะที่ ๓ การพัฒนาระบบบริหารจัดการ เพื่อสนับสนุนการจัดบริการสุขภาพ

ภาคผนวก

สรุปตัวชี้วัดสำคัญในการตรวจราชการและกำกับติดตาม ประจำปีงบประมาณ ๒๕๖๒ (ไฟล์ Excell)

%%%

ตัวอย่างส่วนที่ ๓

หัวข้อสรุปในแต่ละประเด็นยุทธศาสตร์ เช่น

ตัวชี้วัดที่ ๑ ประเด็นการตรวจราชการ : อัตราส่วนการตายมารดาไทย(ไม่เกิน ๑๗ ต่อการเกิดมีชีพแสนคน)

๑. สถานการณ์/สภาพปัญหา ผลการดำเนินงานที่ผ่านมา

๒. แผนงาน/โครงการ(มาตรการ/กิจกรรมที่ทำให้การดำเนินงานบรรลุสำเร็จ)

๓. ผลการดำเนินงาน(เชิงปริมาณ/เชิงคุณภาพ)

๔. สรุปประเด็นสำคัญที่เป็นความเสี่ยงต่อการทำให้การขับเคลื่อนนโยบายหรือการดำเนินงานไม่ประสบ

ความสำเร็จ

มาตรการดำเนินงานในพื้นที่	แนวทางการตรวจติดตาม	สรุปประเด็นสำคัญ(ผลการดำเนินงาน/กลไกการดำเนินงาน/ ความเสี่ยงจากการตรวจติดตาม)	ผลลัพธ์ตาม small success

๕. ปัญหา อุปสรรคและข้อเสนอแนะ

ปัญหา/อุปสรรค/ปัจจัยที่ทำให้การดำเนินงานไม่บรรลุวัตถุประสงค์	ข้อเสนอแนะที่ให้ต่อหน่วยรับตรวจ

๖. ข้อเสนอแนะต่อนโยบาย/ต่อส่วนกลาง/ต่อผู้บริหาร/ต่อระเบียบ กฎหมาย

๗. นวัตกรรมที่สามารถเป็นแบบอย่าง

ผู้รับผิดชอบตัวชี้วัด

ชื่อ-สกุล.....ตำแหน่ง.....

โทรศัพท์.....มือถือ.....

หมายเหตุ : ตัวชี้วัดที่ไม่ผ่านเกณฑ์ต้องวิเคราะห์เชิงลึกให้ชัดเจนว่าไม่ผ่านตรงไหน เพราะอะไร แล้วจะอย่างไรให้ผ่าน นำเสนอในวันนิเทศงาน